



D23180F2-49E2-4075-A77F-2D4547CDDDB69

CONSTANCIA DE PRESENTACIÓN DE INFORME

La Contraloría General de la República hace constar a través de este documento, la presentación virtual del **Informe Transferencia De Gestion Del Titular Del Pliego** por termino de gestion del titular del ministerio que comprende información entre el **2022** y el **22/05/2022** que, incluye el **Informe Rendicion De Cuentas De Titulares Del Pliego** por término de gestión, del Pliego **4047 EMPRESA REGIONAL DE SERVICIO PÚBLICO DE ELECTRICIDAD ELECTRONOROESTE S.A.** cuyo titular es **ARTURO LEONARDO VASQUEZ CORDANO** identificado(a) con DNI N° **10602720**.

Viernes, 27 de Mayo de 2022

Subgerencia de Prevención e Integridad
Contraloría General de la República

Nota:

La presentación del Informe Transferencia De Gestion Del Titular Del Pliego no constituye un indicador de economía, eficiencia, transparencia o legalidad del gasto o actividades realizadas por la entidad. La información reportada es sujeta de verificación posterior.

INFORME
“RENDICIÓN DE CUENTAS DE TITULAR
POR TÉRMINO DE GESTIÓN”

(Periodo del 08 de febrero 2022 al 22 de mayo 2022)

ELECTRONOROESTE S.A.

PIURA-PIURA- PIURA

MAYO-2022

INFORME DE RENDICIÓN DE CUENTAS DE TITULARES DE EMPRESA

- I.** INFORMACIÓN GENERAL DEL PROCESO DE RENDICIÓN DE CUENTAS DE LA EMPRESA
 - 1.1 Información General del Titular de la Empresa.
 - 1.2 Visión, Misión, Valores, Principios, Organigrama (Fundamentos Estratégicos)
 - 1.3 Situación al inicio de la gestión.
 - 1.4 Logros alcanzados en el período de gestión.
 - 1.5 Limitaciones en el período a rendir.
 - 1.6 Recomendaciones de Mejora
- II.** SECCIÓN I: INFORMACIÓN DE LA GESTIÓN DE LA EMPRESA
- III.** SECCIÓN II: INFORMACIÓN DE INDICADORES ECONÓMICOS
- IV.** SECCIÓN III: INFORMACIÓN DE BIENES Y SERVICIOS ENTREGADOS POR LA EMPRESA.
- V.** SECCIÓN IV: INFORMACIÓN DE AUTOEVALUACIÓN DE LA GESTIÓN DE BIENES Y SERVICIOS ENTREGADOS POR LA EMPRESA.
- VI.** ANEXOS DE LA INFORMACIÓN DE LA GESTIÓN DE LA EMPRESA.



I. INFORMACIÓN GENERAL DEL PROCESO DE RENDICIÓN DE CUENTAS DE LA EMPRESA.

1.1 Información General de Titular de Electronoroeste S.A.

Código de la Empresa	4047		
Nombre de la Empresa	Empresa Regional de Servicio Público de Electricidad ELECTRONOROESTE S.A.		
Apellidos y nombres del Titular de la Empresa	Vásquez Cordano Arturo Leonardo		
Cargo del Titular	Presidente de Directorio de Distriluz.		
Tipo de documento de identidad	D.N.I.		
N° de documento de identidad	10602720		
Teléfonos:	Teléfono: 211-5500 anexo 51121 Teléfono: (073) 284030 anexo 11121		
Correo Electrónico	avasquez@distriluz.com.pe		
Tipo de informe	Término del mandato del Titular del Sector		
INFORME A REPORTAR	Rendición de Cuentas del Titular		
Fecha de inicio del período reportado:	08/02/2022	Nro. Documento de Nombramiento/Designación y fecha	Acuerdo de Directorio N° 001-2020/004-FONAFE, publicado el 26 de mayo de 2020 en el Diario Oficial "El Peruano"
Fecha de fin del período reportado:	22/05/2022	Nro. Documento de Cese de corresponder	
Fecha de presentación:	25/05/2022		

1.2 Visión, Misión, Valores, Principios, Organigrama (Fundamentos Estratégicos).

a. Visión

Consolidarnos como empresa de distribución eléctrica moderna, eficiente y reconocida por brindar servicios de calidad responsablemente.

b. Misión

Somos una empresa de distribución eléctrica que brinda servicios de calidad con excelente trato y oportuna atención, para incrementar la satisfacción y generación de valor económico, social y ambiental en nuestros grupos de interés, contribuyendo al desarrollo de nuestras áreas de influencia y la mejora continua de la gestión, con tecnología, seguridad y talento humano comprometido, que hace uso de buenas prácticas de gestión.

c. Valores

1. **Excelencia en el Servicio**

Buscamos la excelencia en la gestión de nuestros procesos y en el servicio que brindamos a nuestros clientes externos, clientes internos y a nuestros grupos de interés en general, con el objetivo de agregar valor y superar las metas que nos trazamos.

2. **Compromiso**

Somos una empresa comprometida con el desarrollo y crecimiento de nuestros colaboradores, de las comunidades, de los ciudadanos y al país con el objetivo de agregar valor y superar las metas que nos trazamos.

3. **Integridad**

Actuamos basados en principios éticos, siendo consecuentes, honestos, veraces y justos. Respetamos la diversidad en todos sus sentidos, la pluralidad de opiniones y creencias en base a las normas establecidas.

4. **Innovación**

Fomentamos el desarrollo de nuevas ideas que optimicen servicio y productos cuestionando nuestros procesos y procedimientos con el fin de buscar la mejora continua y generar mayor valor.

5. **Pasión por el Cliente**

Sabemos que nuestro foco principal es lograr la satisfacción plena de nuestros clientes internos y externos. Por ello, mantenemos una actitud centrada en el cliente y en la colaboración, buscando conocer sus necesidades para lograr su atención.

d. Principios

1. **Eficiencia y Generación de Valor**

Actuamos con eficiencia y vocación de servicio al cliente, generando valor para las empresas de nuestra corporación, los ciudadanos y el país. Encaminamos todas nuestras acciones al logro de nuestros objetivos, optimizando el uso de recursos.

2. **Responsabilidad**

Cumplimos con nuestros objetivos haciéndonos cargo de los resultados y las consecuencias que pueden tener nuestras decisiones y actos en la empresa, la sociedad y el medio ambiente.

3. **Transparencia**

Somos honestos y transmitimos a la sociedad información de la gestión de forma veraz, clara y oportuna.

4. **Flexibilidad al cambio, dinamismo y proactividad**

Nos anticipamos a los cambios, siendo proactivos, innovadores y con una actitud flexible a iniciativas y mejora de los procesos que nos permiten un mayor dinamismo como empresa.

5. **Enfoque al cliente externo, atención oportuna y asertividad, trabajo en equipo**

Contamos con un enfoque integral ante las necesidades y expectativas de nuestros clientes, generando acciones con equipos multidisciplinarios para una atención oportuna y asertiva.

e. Organigrama

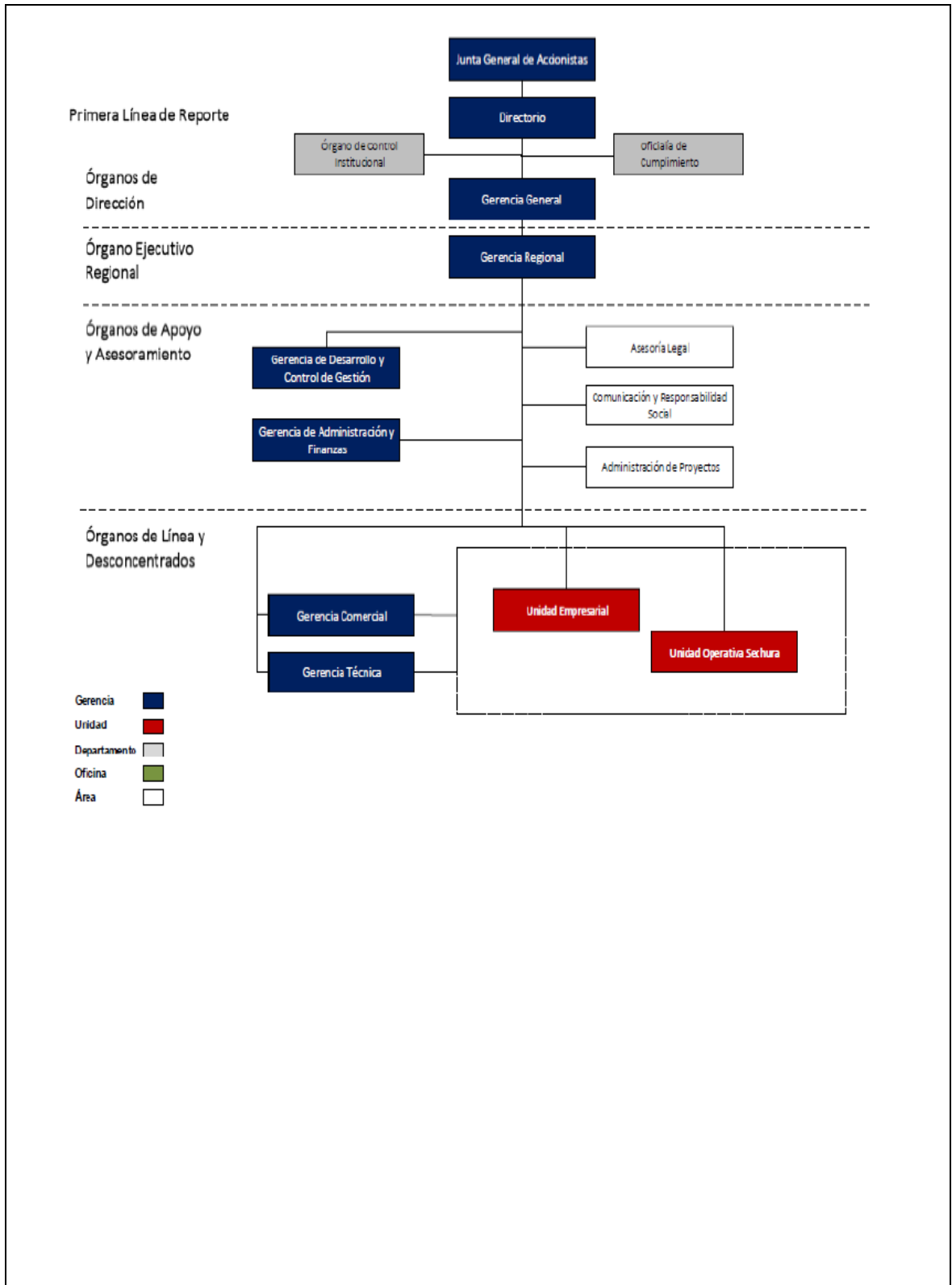

1.3 Situación al inicio de la gestión

Gerencia Comercial

- La Gerencia Comercial administra los contratos de compra de energía para el mercado regulado y libre, a través de la Unidad de Gestión Tarifaria, quien calcula las tarifas que se aplican a usuario final previa aprobación del OSINERGMIN y participa en los procesos regulatorios relacionados a la actualización de las tarifas eléctricas; así también, realiza otras actividades asignadas de frecuencia mensual como la facturación de clientes libres.
- Con relación a las actividades comerciales de cortes y reconexiones, se desarrollan con normalidad desde el I trimestre 2022, producto de la normalización por la pandemia presentada.

Gerencia de Administración y Finanzas

- Realización de transacciones y coordinaciones en forma virtual.
- Implementación del sistema SIGEDD, el cual a la fecha ya está operativo.
- En proceso, reorganización el cuadro de asignación de personal (CAP).
- Pliego Colectivo del año 2020, en cuarta reunión de Conciliación.
- Pliego Colectivo del año 2021, en segunda reunión de Trato Directo.

Gerencia de Desarrollo y Control de Gestión

- Se inició la gestión con una cantidad de casos COVID en trabajadores que realizaban trabajo presencial y otros en remoto.
- Se inició la gestión contando con un Sistema Integrado de Gestión en las normas ISO 14001:2015 e ISO 45001:2018.

Gerencia Técnica

ITEM	Indicadores de Gestión Técnica	ENOSA		
		EJEC 2021 VS. META 2022		
		Ejecutado	Meta	Variación meta 2022/Ejec. 2021
		2021	Prog. 2022	(% ó PP)
1	Producción de energía hidráulica (MWh)	13.858	14208.011	2.53%
2	Factor de planta de las centrales de generación hidráulica(%)	0.84	0.79	-5.95%
3	Pérdidas de energía en los sistemas de transmisión (%)	4.31	2.86	-33.64%
4	Pérdidas de energía en los sistemas de distribución (%)*	13.94%	9.50%	-31.85%
5	Avance programa de reducción de pérdidas técnicas de energía (MWh)	5,457	6,240	14.35%
6	SAIDI PECOP (Horas)	6,74	9,92	47.18 %
7	SAIFI PECOP (Veces)	5.29	5.23	-1.17%
8	Compensaciones por calidad de suministro (Miles U\$)	241.98	120.60	-50.16%
9	Compensaciones por calidad de producto (Miles U\$)	497.95	600.00	20.49%
10	Subsanación de Deficiencias Seguridad (Nº)**	201	9	-95.52%

Administración de Proyectos

- El nivel de ejecución del programa de inversiones al 31/01/2022 fue de S/ 4 811 147, teniendo un avance del 8.68% de la meta anual.

1.4 Logros alcanzados en el período de gestión

Gerencia Comercial

Respecto a los indicadores del numeral 1.3; se muestra su evolución, al cierre del periodo requerido:

- Cantidad de clientes del periodo: 2 760 Clientes
 - Energía vendida promedio mes: 109,3 GWh
 - Margen comercial promedio mes: 43,8%
- Recuperación e incremento de los estándares de las Actividades de Facturación: lectura de medidores y reparto de recibos, que se afectaron por causa de la pandemia.
 - Mejora de los indicadores de gestión más relevantes como el número de clientes y energía vendida.

Con los recursos disponibles se viene afrontando desde inicio de pandemia, las actividades de toma de lectura en clientes importantes en media tensión, teniendo casos reducidos de reclamos u observaciones por facturación.

Gerencia de Administración y Finanzas

- Obtener un dictamen limpio en la Auditoria Externa del ejercicio 2021 realizada por la Sociedad de Auditoria Taboada & Asociados Sociedad Civil, que presentan razonablemente en todos sus aspectos significativos la situación financiera, asimismo su desempeño financiero y sus flujos de efectivo por los años determinados en esas fechas, de acuerdo con Normas Internacionales de Información Financiera.
- De acuerdo al artículo 229 de la Ley General de Sociedades, ENOSA ha llegado en la Reserva Legal al tope del 20% del Capital Social, al no tener pérdidas acumuladas para aplicarlas, se debe gestionar su capitalización, por el importe acumulado al 31.12.202 de S/ 43,527,541.30, lo cual determinaría que nuestro Capital Social se incremente de S/ 217,637,708 a S/ 261,165,249, mostrando un capital mucho más solvente.
- Se ha efectuado un saneamiento del Capital Adicional por S/19,084,322.37 por las Obras de BANVIP, en consenso con FONAFE, reclasificando a Resultados Acumulados.
- Cumplimiento de la ejecución del PAC 2022 a un 34.55 % al 22 de mayo de 2022. Diseño e implementación de la plataforma WEB de gastos de caja chica.

Gerencia de Desarrollo y Control de Gestión

- Al mes de abril 2022, se ha logrado un cumplimiento de 50,18% del PASST.

Gerencia Técnica

- Se culminó el servicio de Implementación de Esquema de Rechazo de Carga-Enosa. Cuota asignada por ERACMF-2022 – OSINERGMIN
- Se continua con la ejecución del Contrato con OBRETEC de la inspección Predictivas de Subestaciones de potencia y celdas de MT de las SETs UN. Piura Centro, UN. Sullana y UN. Paita

- Se continua con la ejecución del contrato con Vento Ingenieros quienes vienen ejecutando el Hidrolavado en caliente de los polo-aisladores de los equipos de patio de llaves de SETs UN. Sullana, UN. Alto Piura y UN. Tumbes
- Se inició la ejecución del Contrato con OIL&Transformers el servicio de extracción de muestras de aceite dieléctrico de los transformadores de potencia de ENOSA, para realizarles los análisis Físico-Químicos, DGA y Furanos, PCB, hechos en laboratorio certificado internacional.
- Inspección termográfica en la LST 60 KV SEPO – Patio Catacaos – SE. La Unión – SE. Sechura – SE. Constante, LST 60 KV SEPO – SE. Los Ejidos – SE. Chulucanas, LST 60 KV SE. Chulucanas – SE. Loma Larga, LST 60 KV SEPO – SE. Paita, LST 60 KV SE. Paita – SE. Tierra Colorada, LST 60 KV El Arenal – Sullana, LST 60 KV SEPO – SE. Piura Centro – LST 60 KV SEPO – SE. Sullana y LST 60 KV SE. Paita – SE. El Arenal, según contrato 154 -2021.
- Inspección termográfica en la LST SE. Zorritos – SE. Tumbes, LST SE. Tumbes – SE. Puerto Pizarro, LST Puerto Pizarro – SE. Zarumilla, LST 33 KV CT Charan – SE. Zorritos – SE. Corales y LST SE. Chulucanas – SE. Loma Larga, según contrato 154 -2021.
- Inspección y medición de puestas a tierra en la LST 60 KV SE. Los Ejidos – SE. Chulucanas.
- Mantenimiento y reforzamiento de patas de torre de celosía N° 1 de la LST SE. Piura Centro – SE. Castilla.

ITEM	Indicadores de Gestión Técnica	ENOSA		
		EJEC 2022 VS. META 2022		
		Ejecutado	Meta	Variación meta 2022/Ejec. 2022
		Abr-22	Prog. 2022	(% ó PP)
1	Producción de energía hidráulica (MWh)	2680.5	14208.011	4.30
2	Factor de planta de las centrales de generación hidráulica(%)	60.2	0.79	-0.99
3	Pérdidas de energía en los sistemas de transmisión (%)	5.38%	2.86	52.16
4	Pérdidas de energía en los sistemas de distribución (%)*	14.60%	9.50%	-0.35
5	Avance programa de reducción de pérdidas técnicas de energía (MWh)	1,040	6,240	5.00
6	SAIDI PECOP (Horas)	4.54	11.02	1.43
7	SAIFI PECOP (Veces)	2.80	5.8	1.07
8	Compensaciones por calidad de suministro (Miles U\$)	97.44	120.60	0.24
9	Compensaciones por calidad de producto (Miles U\$)	166.43	600.00	2.61
10	Subsanación de Deficiencias Seguridad (N°)**	0.00	9	0.00

Área de Administración de Proyectos

- Avance del plan de inversiones en 40.41% superior a lo programado al mes de abril 2022 en 32.76%.
- El programa de inversiones año 2022 es de S/ 55 398 165,00; la ejecución la 30 de abril del 2022 es de S/ 22 384 290,00 es decir se tiene un avance anual del %40.41.
- Haber dado inicio a la elaboración de veintisiete (27) estudios de Preinversión y veintisiete (27) estudios definitivos de la cartera de proyectos de ENOSA, los cuales permitirán dar cumplimiento con lo requerido en programa de Inversiones 2022 y el plan de inversiones de Transmisión de los periodos 2013-2017; 217-2021 y 2021-2025 con la finalidad, de reemplazar redes inseguras y precarias para mejorar la calidad del servicio público de electricidad en diversas localidades de Piura y Tumbes; Asimismo, se cuenta con seis (6) obras en proceso de recepción y liquidación y veintiún (21) obras en estado de ejecución, las mismas que han sido priorizadas para disminuir las pérdidas técnicas, optimizar los

costos de operación y mantenimiento, brindar el servicio dentro de los parámetros estipulados en la NTCSE, cumplir con los indicadores de performance SAIDI y SAIFI y atender nuevos clientes.

1.5 Limitaciones en el período a rendir

Gerencia Comercial

- Atención de solicitudes de nuevos suministros
Debido a la falta de cumplimiento de requisitos físicos-legales para nuevas habilitaciones urbanas, que imposibilitan suministrar energía oportunamente.
- Suspensión de la ejecución de actividades comerciales
A consecuencia de la pandemia, se suspendieron las principales actividades comerciales particularmente la de cortes de servicio y control de perdidas, en concordancia con los decretos gubernamentales.
- Revisión de la de estructura Orgánica para nuevas posiciones e incremento del CAP, para la atención de nuevas tareas que resultan de la implementación de aplicaciones, exigencias del mercado, regulatorias y consideración de la nueva normalidad.

¿Qué Acciones han tomado respecto a las limitaciones?

- Atención de solicitudes de nuevos suministros
Se han realizado reuniones con los gobiernos locales y regionales a fin de agilizar los trámites.
- Suspensión de la ejecución de actividades comerciales
Se han reiniciado en forma gradual la ejecución de las actividades técnico-comerciales en la medida que se ha logrado culminar con éxito las convocatorias de los procesos concursales.
- Implementación de reuniones y comités de seguimiento del Plan Operativo, de los principales indicadores de la gestión planificada para este año.
- Se cuenta con un proyecto AMI I, para dotar de medición inteligente a los clientes importantes en media tensión, asimismo está en proceso de implementación de la tele-medición lo que permitirá contar con las mediciones on-line de los clientes libres y puntos de compra.
- Se ha desarrollado un plan de acción de acercamiento y fidelización dirigido a los clientes potenciales que pueden migrar al mercado libre, considerando el alcance del Proyecto de ley N^o 6010-2020-CR.
- En proceso el estudio para la propuesta de la modificación de la estructura orgánica, que permitirá contar los recursos adecuados para la nueva normalidad y cumplimiento de objetivos.

Gerencia de Administración y Finanzas

- No contar con un inventario de Activos Fijos
- No contar con el saneamiento de inmuebles
- Disminución de los ingresos de recaudación por la cobranza de recibos de energía, generado un déficit económico en nuestro flujo de caja, por lo que tenemos que recurrir a Financiamientos.
- No poder acceder a líneas de crédito para financiamientos de largo plazo, considerando que solo estamos autorizados a solicitar financiamientos de corto plazo, lo que merma nuestra capacidad operativa

- El Cuadro de Asignación de Personal (CAP) de acuerdo al crecimiento empresarial (clientes, redes, compra, venta) no se ajusta a la necesidad de la fuerza laboral.

Recomendaciones de mejora

- Actualización del Cuadro de Asignación de Personal (CAP).
- Para la proyección a largo plazo deben manejarse lo que conocemos como tablas o cuadros de reemplazo. Estos se forman por personas que demuestran cierto talento y que por la dinámica de las empresas podrían ser promovidos a reemplazar puestos superiores.
- Gestionar líneas de crédito para financiamientos de largo plazo.

Gerencia de Desarrollo y Control de Gestión

- Se presenta deficiencia de personal de SSTMA, considerando la cantidad de trabajadores de contratistas de la Sede Piura y Unidades Empresariales.
- Incrementar el nivel de conocimiento en temas de SST y MA al personal supervisor que está al frente de las actividades operativas.

1.6 Recomendaciones de mejora.

Gerencia Comercial

¿Cuáles son las recomendaciones para el siguiente período de gestión?

- Gestionar el desarrollo o la compra de una la solución informática para que se automatice las actividades relacionadas a los clientes libres.
- Promover se amplíe los proyectos AMI para la totalidad clientes importantes de media tensión, puntos de compra de energía y sub estaciones de distribución, a fin de optimizar la gestión de compra, ventas y balance de energía.
- Continuar con la gestión con los gobiernos Locales y Regionales, para atender solicitudes de saneamiento de nuevas habilitaciones urbanas.
- Mejorar propuestas para los procesos regulatorios tarifarios ante Osinergmin, que permita una mejor tarifa de energía eléctrica.
- Gestionar eficientemente las condiciones comerciales de las ofertas a clientes en el mercado libre, con tal de asegurar extensión de los contratos existentes y captación de nuevos clientes.
- Continuar con las tareas asociadas a la mejora de la gestión comercial, incorporando aplicaciones digitales a los procesos comerciales y de gestión administrativa.
- Conformación de equipos de alto rendimiento para revisión de procesos matriciales como la atención de factibilidades y pérdidas de energía; participación activa en la propuesta de ampliación de la estructura orgánica, considerando los cambios en la organización enfatizando los procesos de comercialización.

Gerencia de Administración y Finanzas

- Actualización del Cuadro de Asignación de Personal (CAP).
- Automatización de las conciliaciones bancarias.
- Para la proyección a largo plazo deben manejarse lo que conocemos como tablas o cuadros de reemplazo. Estos se forman por personas que demuestran cierto talento y que por la dinámica de las empresas podrían ser promovidos a reemplazar puestos superiores.
- Gestionar líneas de crédito para financiamientos de largo plazo

Gerencia de Desarrollo y Control de Gestión

- Mejorar la participación del personal supervisor en la gestión de SSTMA.
- Mejorar la coordinación de las áreas de la empresa con el Departamento de SSTMA para los servicios que contrate la empresa.
- Establecer programa que en tiempo real, dé la ubicación de las cuadrillas de trabajo a nivel regional.
- Seguimiento a los Programas de Mejora de Calidad de Producto – Tensión para reducción de compensaciones.

Gerencia Técnica

- Ejecución oportuna de Obras en sistemas críticos, SETs, Líneas de Subtransmisión y distribución.
- Implementación de dos (02) cuadrillas adicionales de TCT que permitiría contar con cuatro (04) cuadrillas en total y tener mayor alcance de actividades en Sede y Unidades de Negocio. Se centrará al alquiler de 2 unidades, conforme lo dispuesto por FONAFE.
En las cuales se Intensificarán los trabajos con línea energizada a fin de evitar cortes para conexión de nuevas obras, sistemas de utilización, y correctivos en líneas de media tensión.
- Mayor celeridad en los procesos de contrataciones de servicio y adquisiciones de materiales críticos.

- Implementar servicio en UE. para mejorar la eficacia en el trámite de eventos por Fuerza Mayor, a fin de reducir los indicadores de gestión SAIFI y SAIDI que se ven afectados por la demora en las respuestas de Osinergmin, y disminuir compensaciones asociadas a estas interrupciones.
- La implementación de las inspección e inventario permite la optimización de recursos, reduciendo tiempos de trabajo en campo, información auditable en tiempo real por la supervisión.
- Se implementará las recomendaciones del estudio de protecciones y coordinación de aislamiento.
- Se ha optado por cambios de infraestructura en estado críticos (tramos de conductores, estructuras, SED) y en cuellos de botella en alimentadores por calibre subdimensionado, se espera la culminación de los proyectos de inversión.
- Instrumentar los indicadores de monitoreo recomendados para verificar los avances en las mejoras de calidad: EL sistema de monitoreo permitirá el control adecuado de la implementación de las mejores prácticas y su estado de avance, además de los resultados obtenidos.
- Avanzar en la implementación de automatismos en la red, definiendo un plan de implementación hasta llegar a disponer de sistemas de redes inteligentes (Smart grid). Continuar mejorando las redes de media tensión, mediante acciones de cambio de estructuras, conductor y accesorios aislantes y equipamiento PITEC.
- Instalación de Interruptores tripolares en alimentadores con cuadrilla TCT y sin interrupción del servicio con la finalidad de mejorar los indicadores SAIFI Y SAIDI reduciendo la afectación a los usuarios ante fallas intempestivas-**Proyecto PITEC**
- Ejecutar oportunamente las actividades de mantenimiento preventivo y por expansión/reforzamiento en alimentadores críticos, para evitar fallas propias, optimizando la duración para controlar el avance del SAIDI.
- Incrementar la instalación de cobertores y barreras en redes y subestaciones para evitar el contacto de animales y aves.
- Instalación de extensores de línea de fuga en alimentadores en sistemas de 22.9 KV.
- Coordinaciones con Imagen Institucional para difundir información a los usuarios de medidas preventivas para reducir Riesgo Eléctrico Grave(REG) e interrupciones.
- Actividad predictiva de termografía en alimentadores MT.
- Se continúa con el mejoramiento de las redes eléctricas empleando nuevas tecnologías:
- RED compacta con cable semiaislado (A1930), En la cual se realizará una reducción considerable de los aspectos montajes y franjas de seguridad y además presentan una mayor estética, reduciendo el impacto visual.
- Cobertores en bushing de transformadores y bajada CUT OUT.
- Barreras contra impacto contra el tránsito de ardillas en Red MT.
- Cuadrillas operativas durante las horas del día todo el año, localizadas de forma que puedan intervenir rápidamente.
- Almacenes de materiales críticos descentralizados por Unidades Operativas.
- Disponibilidad de contratista de reparación por Unidades Operativas.
- Vehículos de emergencia equipados y controlados por GPS.
- Hidrolavado, limpieza servidumbre, mantenimiento de puestas a tierra, TCT.

Unidad Mantenimiento Transmisión

- Realizar oportunamente los mantenimientos predictivo y preventivo sin y con corte de servicio de SETs y LST.
- Monitoreo en línea de los principales parámetros eléctricos y térmicos de las SETs y LST (monitoreo de gases, termografía de patios, termografía de celdas, operación de relés, otros).
- Contar con stock de materiales y equipos necesarios para atender cualquier contingencia operativa que se presente.

- Contar con una red de comunicación estable (FO, Satelital)
- Automatización de las subestaciones.

Unidad Mantenimiento Generación

- Mantenimiento a compuertas de CH Quiroz
- Mantenimiento de tres compuertas de bocatoma.
- Mantenimiento de dos compuertas del desgravador.
- Mantenimiento de cuatro compuertas del desarenador.
- Mantenimiento de una compuerta de cámara de carga.
- El mantenimiento consistió en el desmontaje del mecanismo de izaje, limpieza, cambio de retenes y cambio de grasa, adicional se realizaron pruebas de correcto funcionamiento. Todas quedan operativas.

II. SECCIÓN I: INFORMACIÓN DE LA GESTIÓN DE LAS EMPRESAS

Comprende la información relevante de la Gestión de la Empresa mediante los cuales se organizan y que tienen por finalidad promover la eficacia y eficiencia siendo de aplicación nacional; Gestión de Planeamiento, Gestión Financiera Contable, Gestión de Inversión -FBK, Gestión de Presupuesto, Gestión de Tesorería, Gestión Logística, Gestión de Recursos Humanos, Gestión de Muebles e Inmuebles, Gestión de Informática, Gestión de Control, Gestión Legal.

1. Gestión de Planeamiento

1.1 Matriz Estratégica de la Empresa

Visión Corporativa		Empresas del Estado modernas y reconocidas por brindar bienes y servicios de calidad responsablemente							
Visión de Empresa		Consolidarnos como empresa de distribución eléctrica moderna, eficiente y reconocida por brindar servicios de calidad responsablemente.							
Perspectiva	Objetivo Estratégico FONAFE	Objetivo Estratégico ELECTRONOROESTE	Objetivo Específico ELECTRONOROESTE	Indicador	Forma de Cálculo	Unidad de Medida	Meta		
							AL MES DE DICIEMBRE 2021		
							Aprobado	Ejecutado	Nivel de Ejecución
Financiera	OEC 1. Incrementar la creación de valor económico	OEI 1. Incrementar la creación de valor económico	Incrementar el valor económico	1. ROE	$(\text{Utilidad neta} / \text{Patrimonio Total}) \times 100$	Porcentaje	24,15	25,44	105,34
				2. EBITDA	$[\text{Utilidad Oper.} + \text{Depreciación} + \text{Amortización}]$	MM S/	180,21	177,77	98,65
Clientes y Grupos de Interés	OEC 2. Incrementar el valor social y ambiental	OEI 2. Incrementar el valor social y ambiental	Incrementar el número de clientes	3. Coeficiente de electrificación	$(\text{Nro. de clientes residenciales} \times \text{Nro. de personas por familia}) / \text{Nro. de habitantes área geográfica} \times 100$	Porcentaje	90,69	95,71	105,54
				4. Hallazgos de OEFA subsanados	$(\text{Hallazgos subsanados en el período} / \text{Hallazgos subsanables en el período}) \times 100$	Porcentaje	100,00	100	100,00
	OEC 3. Mejorar la calidad de los bienes y servicios	OEI 3. Mejorar la calidad de los servicios	Mejorar la calidad de suministro eléctrico	5. SAIDI	$(\sum(\text{Usuarios afectados} \times \text{Duración de la interrupción en horas}) / \text{Total Usuarios})$	Horas	11,60	7,40	120,00
				6. SAIFI	$(\sum(\text{Usuarios afectados} \times \text{Número de interrupciones}) / \text{Total Usuarios})$	Veces	6,10	5,90	103,28
			Mejorar el nivel de satisfacción del cliente	7. Nivel de satisfacción de clientes	Indicador ISCAL	Porcentaje	62,50	57,7	92,32

Visión Corporativa		Empresas del Estado modernas y reconocidas por brindar bienes y servicios de calidad responsablemente							
Visión de Empresa		Consolidarnos como empresa de distribución eléctrica moderna, eficiente y reconocida por brindar servicios de calidad responsablemente.							
Perspectiva	Objetivo Estratégico FONAFE	Objetivo Estratégico ELECTRONOROESTE	Objetivo Específico ELECTRONOROESTE	Indicador	Forma de Cálculo	Unidad de Medida	Meta		
							AL MES DE DICIEMBRE 2021		
							Aprobado	Ejecutado	Nivel de Ejecución
Procesos Internos	OEC 4. Mejorar la eficiencia operativa	OEI 4. Mejorar la eficiencia operativa	Reducir las pérdidas de energía	8. Pérdidas de energía en distribución	[(Energía entregada en distribución - (Energía consumida por clientes de la empresa y/o terceros en la red de distribución)) / (Energía total entregada)] *100	Porcentaje	9,50	11,93	74,42
	OEC 5. Mejorar la gestión del portafolio de proyectos	OEI 5. Mejorar la gestión del portafolio de proyectos	Optimizar la gestión de inversiones	9. Avance % del Plan de Transmisión al 2021	Monto ejecutado / Monto aprobado (del Plan de Transmisión)	Porcentaje	100,00	89,62	89,62
				10. Avance % del Plan de Distribución al 2021	Monto ejecutado / Monto aprobado (del Plan de Distribución)	Porcentaje	100,00	128,59	120,00
	OEC 6. Fortalecer el gobierno corporativo	OEI 6. Mejora de procesos y fortalecimiento de la gestión del gobierno corporativo	Fortalecer el Buen Gobierno de la empresa	11. Grado de Implementación del CBGC	Autoevaluación Validada	Porcentaje	77,00	88,77	115,29
				Fortalecer el Sistema de Control Interno	12. Grado de madurez del SCI	Autoevaluación Validada	Número	3,80	
OEC 7. Fortalecer la gestión de RSC	OEI 7. Fortalecer la gestión de RSC	Fortalecer la responsabilidad social empresarial	13. Grado de madurez de la RSC	Autoevaluación Validada	Número	3,00		(*)	
Aprendizaje	OEC 8. Fortalecer la gestión de talento humano y organizacional en la corporación	OEI 8. Fortalecer la gestión de talento humano y organizacional	Desarrollar competencias en los colaboradores	14. Nivel de Implementación y gestión de etapas del Modelo de evaluación de desempeño	Autoevaluación Validada	Número	9,00	9,00	100,00
			Mejorar la percepción de los colaboradores	15. Índice de clima laboral	Encuesta de Índice de Clima Laboral	Porcentaje	78,00	87,65	112,37

Leyenda

*NE = Nivel de Ejecución (Ejecutado /Aprobado x 100)

Nota: Se cumple con reportar el PEI año **2021**, ya que el PEI correspondiente a los periodos 2022-2026, actualmente se encuentra en proceso de elaboración.

Dado que no se logró actualizar en las metas del PEI 2021 la modificación de la forma de evaluación de los indicadores Grado de madurez del SCI y Grado de madurez de la RSC, se concordó entre representantes del FONAFE y de las empresas distribuidoras de estado (EDES), según Acta de Reunión N° 002-2022 de fecha 04.02.2022, que en el informe anual de cumplimiento del PEI 2021, no se tome en cuenta dichos indicadores en la matriz de evaluación, los cuales deben explicitarse en cuadro aparte, tomando en cuenta las metas que se consideraron en la modificación de los Planes Operativos 2021. De acuerdo a ello, se cumple con reportar sus correspondientes cumplimientos:

PERSPECTIVA	Objetivos Estratégicos	Objetivos Estratégicos	Indicadores	Unidad de Medida	ELECTRONOROESTE S.A.			
	FONAFE- OEC	ELECTRONOROESTE S.A.- OEI			Meta 2021	Ejecución A DIC 2021	Diferencia	% Cumplimiento
Procesos Internos	OEC 6. Fortalecer el gobierno corporativo	OEI 6. Mejora de procesos y fortalecimiento de la gestión del gobierno corporativo	12. Grado de madurez del SCI	Porcentaje	78,00	95,17	17,2	120,00
	OEC 7. Fortalecer la gestión de RSC	OEI 7. Fortalecer la gestión de RSC	13. Grado de madurez de la RSC	Porcentaje	52,78	52,78	0,0	100,00

1.2 Evaluación del Plan Operativo

Objetivo Específico ENOSA	Indicador	Forma de Cálculo	Unidad de medida	Meta		
				Al mes de Marzo 2022		
				Aprobado	Ejecutado	Nivel de Ejecución (*)
1. Incrementar utilidades	1.- Margen Bruto	(Utilidad bruta / Total de ingresos de actividades ordinarias)*100	%	28,00	34,10	120,00
	2.- Margen Operativo	(Utilidad operativa / Total de ingresos de actividades ordinarias)*100	%	17,81	25,24	120,00
2. Incrementar el número de clientes	3.- Variación neta del número de clientes	Crecimiento porcentual neto (ingresos y salidas) de clientes regulados y libres	%	28,00	34,10	120,00
3. Mejorar el manejo Ambiental	4. Cumplimiento Plan Anual Ambiental (PAA)	(Actividades ejecutadas / actividades programadas) * 100	%	8,33	7,98	95,80
4. Mejorar el nivel de satisfacción del cliente	5.- Nivel de satisfacción de clientes	Indicador ISCAL	%			NA
5. Mejorar la calidad de los servicios eléctricos	6.- Nivel de reemplazos UAP - LED	(Nro. de lámparas LED instaladas / Número de lámparas LED programadas) * 100	%	16,00	5,00	31,25
	7.- Atención de denuncias de AP	(N° de denuncias atendidas / N° total de denuncias recibidas) * 100	%	28,00	18,00	64,29
	8.- Horas de interrupción en Sistemas Eléctricos Críticos	\sum (Usuarios Afectados x Duración de la Interrupción en Horas) / (Total Usuarios).	Horas	1,54	1,09	120,00
	9.- Interrupciones en Sistemas Eléctricos Críticos	\sum (Usuarios Afectados x Número de Interrupciones) / (Total Usuarios).	Veces	1,55	1,16	120,00
6. Fortalecer la Responsabilidad Social empresarial	10.- Cobertura de brechas plan de RSE	(Nro. De brechas RSE implementadas / Número de brechas RSE programadas) * 100	%			NA
7. Fortalecer el Buen Gobierno Corporativo de la empresa	11.- Cobertura de brechas plan de CBGC	(Nro. De brechas CBGC implementadas / Número de brechas CBGC programadas) * 100	%	-	18,20	120,00
8. Fortalecer el Sistema de Control Interno de la empresa	12.- Cobertura de brechas plan de SCI	(Nro. De brechas SCI implementadas / Número de brechas SCI programadas) * 100	%	14,20	14,29	100,63
9. Fortalecer la Gestión de Riesgos de la empresa	13.- Cobertura de brechas plan GIR	(Nro. De brechas GIR implementadas / Número de brechas GIR programadas) * 100	%	50,00	18,00	36,00
10. Eficiencia de gastos administrativos	14.- Eficiencia administrativa	(Gastos administrativos / Ingresos por actividades ordinarias)*100	%	3,92	3,20	118,27
11. Aumentar la eficiencia del uso de los activos	15.- Reducción de inventario inmovilizado	Monto de reducción de stock con antigüedad mayor a 3 años previsto (en S/ MM)	S/ MM	0,03	0,09	120,00
12. Reducir las pérdidas de energía	16.- Pérdidas de energía en distribución	[(Energía Entregada en distribución - Energía consumida por clientes de la empresa y/o terceros en la red de distribución) / Energía total Entregada] * 100	%	10,34	11,93	84,59
13. Puesta en operación de componentes PIT	17.- Nivel de implementación de Componentes PIT	(N° componentes instalados / N° componentes programados) * 100	%			NA

14. Optimizar la gestión de inversiones	18.- Eficiencia de inversiones FBK	(Monto ejecutado de Inversiones FBK / Monto programado de Inversiones Plan Inicial FBK) * 100	%	25,89	30,25	116,84
15. Implementar Plan de Transformación Digital	19.- Nivel de implementación del Plan de Transformación Digital	(Nro. de actividades ejecutadas / Número de actividades programadas) * 100	%	15,00	20,00	120,00
16. Mejorar la percepción de los colaboradores	20.- Índice de Clima Laboral	Resultado de encuesta sobre clima laboral	%			NA
17. Desarrollar competencias en los colaboradores	21.- Cumplimiento del Plan Anual de Capacitación (PACA)	(N° cursos ejecutados del PACA / N° cursos programados del PACA) * 100	%	21,00	13,00	61,90
18. Fortalecer la cultura organizacional	22.- Cumplimiento del plan de acción del modelo de cultura	(N° actividades ejecutados del plan de acción del modelo de cultura / Nro. de actividades programadas en el mes del plan de acción del modelo de cultura) * 100	%	10,00	10,00	100,00

2. Gestión de Presupuesto

2.1. Presupuesto de Ingresos y Egresos

RUBROS	AL MES DE ABRIL 2022		
	APROBADO	EJECUTADO	NE ¹ NIVEL DE EJECUCIÓN
PRESUPUESTO DE OPERACIÓN			
1. INGRESOS	840 827 018	293 275 579	34,88
1.1 Venta de Bienes	-		
1.2 Venta de Servicios	793 643 126	275 300 144	34,69
1.3 Ingresos Financieros	142 719	31 873	22,33
1.4 Ingreso por participación o dividendos	-		-
1.5 Ingresos complementarios	30 877 659	9 414 542	30,49
1.6 Otros	16 163 514	8 529 020	52,77
2. EGRESOS	678 739 523	266 883 526	39,32
2.1 Compra de Bienes	462 864 061	165 754 460	35,81
2.1.1 Insumos y suministros	461 359 626	165 559 309	35,89
2.1.2 Combustibles y lubricantes	525 662	80 822	15,38
2.1.3 Otros	978 773	114 329	11,68
2.2 Gastos de personal (GIP)	41 388 885	16 854 046	40,72
2.2.1. Sueldos y Salarios (GIP)	22 537 066	5 447 647	24,17
2.2.1.1 Básica (GIP)	16 258 629	4 395 706	27,04
2.2.1.2 Bonificaciones	2 801 725	93 932	3,35
2.2.1.3 Gratificaciones (GIP)	2 914 472	778 330	26,71
2.2.1.4 Asignaciones (GIP)	400 920	130 778	32,62
2.2.1.5 Horas Extras (GIP)	161 320	48 901	30,31
2.2.1.6 Otros (GIP)	-	-	
2.2.2 Compensación por tiempo de Servicios (GIP)	1 680 011	495 630	29,50
2.2.3 Seguridad y previsión Social (GIP)	1 711 757	637 103	37,22
2.2.4 Dietas de Directorio (GIP)	-	-	
2.2.5 Capacitación (GIP)	590 000	67 893	11,51
2.2.6 Jubilaciones y Pensiones (GIP)	413 919	-	
2.2.7 Otros gastos de personal (GIP)	14 456 132	10 205 773	70,60
2.2.7.1 Refrigerio (GIP)	83 304	27 722	33,28
2.2.7.2 Uniformes (GIP)	177 442	11 547	6,51
2.2.7.3 Asistencia Médica (GIP)	1 187 044	166 469	14,02
2.2.7.4 Seguro complementario de alto riesgo (GIP)	168 383	68 267	40,54
2.2.7.5 Pago de indem. por cese de relac. Lab. (GIP)	500 000	9 862	-
2.2.7.6 Incentivos por retiro voluntario (GIP)	500 000	-	
2.2.7.7 Celebraciones (GIP)	110 000	3 051	2,77
2.2.7.8 Bonos de productividad (GIP9)	2 610 494	1 833 606	
2.2.7.9 Participación de trabajadores (GIP)	8 351 028	7 847 580	93,97
2.2.7.10 Otros (GIP)	768 437	237 669	30,93

RUBROS	AL MES DE ABRIL 2022		
	APROBADO	EJECUTADO	NE ¹ NIVEL DE EJECUCIÓN
2.3 Servicios prestados por terceros	103 967 902	31 375 804	30,18
2.3.1 Transporte y almacenamiento	2 733 816	665 375	24,34
2.3.2 Tarifas de servicios públicos	2 243 600	758 913	33,83
2.3.3 Honorarios profesionales (GIP)	7 703 484	2 408 647	31,27
2.3.3.1 Auditorías (GIP)	1 077 000	115 597	10,73
2.3.3.2 Consultorías (GIP)	3 569 604	1 315 783	36,86
2.3.3.3 Asesorías (GIP)	2 779 000	907 660	32,66
2.3.3.4 Otros servicios no personales (GIP)	277 880	69 607	25,05
2.3.4 Mantenimiento y Reparación	34 467 590	8 382 695	24,32
2.3.5 Alquileres	2 522 191	503 831	19,98
2.3.6 Serv. de vigilancia, guardiana y limp. (GIP)	3 778 824	1 063 846	28,15
2.3.6.1 Vigilancia (GIP)	3 195 980	859 707	26,90
2.3.6.2 Guardianía (GIP)	-	-	-
2.3.6.3 Limpieza (GIP)	582 844	204 139	35,02
2.3.7 Publicidad y Publicaciones	656 120	85 789	13,08
2.3.8 Otros	49 862 277	17 506 708	35,11
2.3.8.1 Servicios de mensajería y correspondencia (GIP)	73 044	37 565	51,43
2.3.8.2 Prov. De personal y coop, y services (GIP)	1 568 548	443 827	28,30
2.3.8.3 Otros relacionados a GIP (GIP)	41 595 559	13 592 943	32,68
2.3.8.4 Otros no relacionados a GIP	6 625 126	3 432 373	51,81
2.4 Tributos	51 477 255	47 170 499	91,63
2.4.1 Impuestos a las transacciones Financieras - ITF	132 000	40 934	31,01
2.4.2 Otros impuestos y contribuciones	51 345 255	47 129 565	91,79
2.5 Gastos diversos de Gestión	13 159 481	4 225 541	32,11
2.5.1 Seguros	2 601 000	1 265 078	48,64
2.5.2 Viáticos (GIP)	459 272	10 501	2,29
2.5.3 Gastos de Representación	-	-	-
2.5.4 Otros	10 099 209	2 949 962	29,21
2.5.4.1 Otros relacionados a GIP (GIP)	-	-	-
2.5.4.2 Otros no relacionados a GIP	10 099 209	2 949 962	29,21
2.6 Gastos Financieros	5 881 939	1 503 176	25,56
2.7 Otros	-	-	-
RESULTADO DE OPERACIÓN	162 087 495	26 392 053	16,28
3. GASTOS DE CAPITAL	151 191 610	22 384 290	14,81
3.1 Presupuesto de Inversiones -fbk	55 398 165	22 384 290	40,41
3.1.1 Proyecto de inversión	47 575 209	20 947 308	44,03
3.1.2 Gastos de capital no ligados a proyectos	7 822 956	1 436 982	18,37
3.2 Inversión Financiera	-	-	-
3.3 Otros	95 793 445	-	-

RUBROS	AL MES DE ABRIL 2022		
	APROBADO	EJECUTADO	NE ¹ NIVEL DE EJECUCIÓN
4. INGRESOS DE CAPITAL	-	-	-
4.1 Aportes de Capital			
4.2 Ventas de Activo Fijo			
4.3 Otros			
5. TRANSFERENCIAS NETAS	-	538 682	
5.1 Ingresos por Transferencias	1 140 090	775 192	67,99
5.2 Egresos por Transferencias	1 140 090	236 510	20,74
RESULTADO ECONOMICO	10 895 885	4 546 445	41,73
6. FINANCIAMIENTO NETO	145 859 563	- 58 589 025	- 40,17
6.1 Financiamiento Externo Neto	56 327 142	-	-
6.1.1 Financiamiento largo plazo	56 327 142	-	-
6.1.1.1 Desembolso	56 327 142	-	-
6.1.1.2 Servicios de Deuda	-	-	-
6.1.1.2.1 Amortización	-	-	-
6.1.1.2.2 Intereses y comisiones de la deuda	-	-	-
6.1.2 Financiamiento de corto plazo	-	-	-
6.1.2.1 Desembolsos	-	-	-
6.1.2.2 Servicio de la Deuda	-	-	-
6.1.2.2.1 Amortización	-	-	-
6.1.2.2.2 Intereses y comisiones de la deuda	-	-	-
6.2 Financiamiento Interno Neto	89 532 421	-58 589 025	- 65,44
6.2.1 Financiamiento Largo Plazo	192 747 139	- 5 435 117	- 2,82
6.2.1.1 Desembolsos	220 000 000	-	-
6.2.1.2 Servicio de la Deuda	27 252 861	5 435 117	19,94
6.2.1.2.1 Amortización	22 647 662	4 352 429	19,22
6.2.1.2.2 Intereses y comisiones de la deuda	4 605 199	1 082 688	23,51
6.2.2 Financiamiento Corto Plazo	-103 214 718	-53 153 908	51,50
6.2.2.1 Desembolsos	231 980 559	128 000 000	55,18
6.2.2.2 Servicio de la Deuda	335 195 277	181 153 908	54,04
6.2.2.2.1 Amortización	334 295 606	179 939 098	53,83
6.2.2.2.2 Intereses y comisiones de la deuda	899 671	1 214 810	135,03
RESULTADO DE EJERCICIOS ANTERIORES	-	1 106 531	
SALDO FINAL	156 755 448	- 52 936 049	-33,77
GIP-TOTAL	88 216 588	26 563 795	30,11
Impuestos a la Renta	41 935 234	43 985 688	104,89

3. Gestión de Inversión

3.1 Inversiones – (En soles)

N°	Tipo de Inversión (Programa, Proyecto, IOARR, etc)	Cantidad total de inversiones cerradas	Cantidad total inversiones Activas	Costo Total de las inversiones activas	Monto Devengado Total de las inversiones activas	Monto devengado en el año actual de las inversiones activas
	TOTAL GENERAL	0	58	480 912 344,10	76 052 055,64	22 384 290,00
1	Proyecto de Inversión	0	35	168 319 320,44	24 336 657,80	7 834 501,50
2	Inversiones IOARR	0	5	240 456 172,05	38 026 028	11 192 145,00
3	Otras	0	18	72 136 851,61	13 689 370,02	3 357 643,50

Regla: La cantidad de inversiones que forman parte del reporte, se conforma de todas las inversiones en estado Activo a la fecha de corte, más las inversiones con estado Cerrado dentro de periodo a rendir

3.2 Obras Públicas

N°	Cantidad de obras	Cantidad de obras en Ejecución	Cantidad de obras Sin Ejecución	Cantidad de obras Finalizadas	Cantidad de obras Paralizadas	Monto Total de Exp. Técnico	Montos Total adicionales al Exp. Técnico	Monto Valorizado real
	TOTAL GENERAL	22	0	10	12	191 763 785,38	0	111 402 204,71
1	45	23	0	10	12	191 763 785,38	0	111 402 204,71

4. Gestión Financiera Contable

4.1. Empresa – Estado de Situación Financiera (para Empresas Financieras*) En Soles.

(* Efectuar el llenado, en los campos señalados en cuadro, según corresponda.

(No Aplica)

4.2. Empresa Estado situacional Financiera (para Empresa no Financiera*) En soles

RUBROS	30.04.2022 (REAL)
ACTIVO	
ACTIVO CORRIENTE	
Efectivo y Equivalentes al Efectivo	3 515 204
Inversiones Financieras	
Cuentas por Cobrar Comerciales (Neto)	157 684 743
Otras cuentas por Cobrar (Neto)	38 797 471
Cuentas por Cobrar a Entidades Relacionadas	3 924 363
Inventarios (Neto)	19 173 569
Activos Biológicos	
Activos No Corrientes Mantenidos para la Venta	
Activos por Impuestos a las Ganancias	
Gastos Pagados por Anticipado	881 435
Otros Activos (Neto)	
TOTAL ACTIVO CORRIENTE	223 976 785
ACTIVO NO CORRIENTE	
Cuentas por Cobrar Comerciales	2 808 606
Otras cuentas por Cobrar	
Cuentas por Cobrar a Entidades Relacionadas	
Activos Biológicos	
Inversiones Mobiliarias (Neto)	
Propiedades de Inversión	
Propiedades, Planta y Equipo (Neto)	902 785 797
Activos Intangibles (Neto)	1 780 457
Activos por impuestos a las Ganancias Diferidad	14 214 278
Otros Activos	
TOTAL ACTIVO NO CORRIENTE	921 589 138
TOTAL DEL ACTIVO	1 145 565 923
CUENTAS DE ORDEN	97 318 154
PASIVO Y PATRIMONIO	
PASIVO CORRIENTE	
Sobregiro Bancarios	
Obligaciones Financieras	227 417 863
Cuentas por Pagar Comerciales	69 920 730
Otras Cuentas por Pagar	88 802 699

RUBROS	30.04.2022 (REAL)
Cuentas por Pagar a Entidades Relacionadas	151 343 679
Provisiones	4 997 333
Pasivos Mantenidos para la Venta	
Pasivos por Impuestos a las Ganancias	
Beneficios a los Empleados	10 377 832
Otros Pasivos	
TOTAL PASIVO CORRIENTE	552 860 136
PASIVO NO CORRIENTE	
Obligaciones Financieras	
Cuentas Pagar Comerciales	
Otras Cuentas por Pagar	47 994 378
Cuentas por Pagar a Entidades Relacionadas	52 973 256
Pasivos por Impuestos a las Ganancias Diferidos	
Provisiones	
Beneficios a los Empleados	4 572 405
Otros Pasivos	
Ingresos Diferidos (Neto)	148 333 834
TOTAL PASIVO NO CORRIENTE	253 873 873
TOTAL DEL PASIVO	806 734 009
PATRIMONIO	
Capital	217 797 503
Acciones de Inversión	
Capital Adicional	2 742 867
Resultado no Realizados	
Reservas Legales	43 527 541
Otras Reservas	
Resultados Acumulados	74 764 003
Otras Reservas de Patrimonio	
TOTAL DEL PATRIMONIO	338 831 914
TOTAL DEL PASIVO Y PATRIMONIO	1 145 565 923
CUENTAS DE ORDEN	97 318 154

4.3. Empresa - Estado de Resultados Integrales (Para Empresas Financieras*) En Soles.

No Aplica.

4.4. Empresa Estado de Resultados Integrales (Para Empresas no Financieras*) En soles

RUBROS	AL 30.04.2022 (REAL)
INGRESOS DE ACTIVIDADES ORDINARIAS	
Ventas Netas de Bienes	

RUBROS	AL 30.04.2022 (REAL)
Prestación de Servicios	279 943 608
TOTAL DE INGRESOS DE ACTIVIDADES ORDINARIAS	279 943 608
Costo de Ventas	183 197 440
GANANCIAS (PÉRDIDA BRUTA)	96 746 168
Gastos de Ventas y Distribución	27 589 625
Gastos de Administración	10 635 293
Ganancia (Pérdida) de la baja en Activos Financieros medidos al Costo Amortizado	
Otros Ingresos Operativos	8 137 782
Otros Gastos Operativos	
GANANCIA (PÉRDIDA) OPERATIVA	66 659 032
Ingresos Financieros	2 151 188
Diferencia de Cambio (Ganancias)	702 047
Gastos Financieros	-2 289 769
Diferencia de Cambio (Pérdidas)	-318 467
Participación en los Resultados Netos Asociados y Negociacios Conjuntos Contabilizados por el Método de Participación	
Ganancia (Pérdida) que surgen de la Diferencia entre el valor Libro Anterior y el Valor Justo de Activos Financieros Reclasificados Medidas a Valor Razonable	
RESULTADO ANTES DE IMPUESTO A LAS GANANCIAS	66 904 031
Gasto por Impuesto a las Ganancias	-21 134 006
GANANCIAS (PÉRDIDA) NETA DE OPERACIONES CONTINUAS	
Ganancia (Pérdida) Neta de Impuesto a las Ganancias Procedente de Operaciones Discontinuas	
GANANCIA (PÉRDIDA) NETA DEL EJERCICIO	45 770 025
COMPONENTES DE OTRO RESULTADO INTEGRAL	
Ganancias (Pérdidas) Neta por Activos Financieros Disponibles para la Venta	
Ganancias de Inversiones por Instrumentos de Patrimonio	
Otros Componentes de Resultado Integral	
OTRO RESULTADO INTEGRAL ANTES DE IMPUESTOS	
IMPUESTO A LAS GANANCIAS RELACIONADO CON COMPONENTES DE OTRO RESULTADO INTEGRAL	
Ganancias Netas por Activos Financieros Disponibles para la Venta	
Ganancias de Inversiones por Instrumentos de Patrimonio	
Otros Componentes de Resultados Integral	
SUMA DE COMPONENTES DE OTRO RESULTADO INTEGRAL CON IMPUESTOS A LAS GANANCIAS RELACIONADAS	
Otros resultados Integrales	
RESULTADO INTEGRAL TOTAL DE EJERCICIO, NETO	45 770 025
Depreciación	12 167 233
Amortización	42 234

4.5. Empresa - Estado de Cambios en Patrimonio Neto* (En soles)

CONCEPTOS	CAPITAL	ACCIONES DE INVERSION	CAPITAL ADICIONAL	RESULTADOS NO REALIZADOS	RESERVAS LEGALES	OTRAS RESERVAS	RESULTADOS ACUMULADOS	OTRAS RESERVAS DE PATRIMONIO	TOTAL
Saldos al 1° día del mes del año a reportar o inicio de gestión.	217 637 708		3 010 939		43 527 541		128 893 436		393 069 624
Ajuste de años anteriores:									
Cambios en Políticas Contables									
Corrección de Errores									
Saldo Inicial Reexpresado	217 637 708		3 010 939		43 527 541		128 893 436		393 069 624
Cambios de Patrimonio:									
Resultado Integral:									
Ganancia (Pérdida) Neta del Ejercicio							45 770 025		45 770 025
Otro Resultado Integral									
Dividendos en Efectivo Declarados							-100 007 735		-100 007 735
Emisión de Acciones									
Reducción de Capital									
Reducción o Amortización de Acciones de INVERSIÓN									
Incremento (Disminución) por otras Aportaciones de los Propietarios	159 795		-268 072				108 277		0
Disminución (Incremento) por otras Distribuciones a los Propietarios									
Incremento (Disminución) por Cambios en la Participación de Subsidiarias que no Implique Pérdida de Control									
Incremento (Disminución) por Transacciones de Acciones de Cartera									
Incremento (Disminución) por Transacciones y Otros Cambios									
Total de Cambios en Patrimonio	159 795		-268 072		0		-54 129 433		-54 237 710
Saldo al 31 de Diciembre del año a reportar o término de gestión (**)	217 797 503		2 742 867		43 527 541		74 764 003		338 831 914

4.6. Empresa Estado de Flujo en Efectivo (*) En Soles.

CONCEPTOS	AL 30.04.2022 (REAL)
A. ACTIVIDADES DE OPERACIÓN	
Cobranza a (por):	
Venta de Bienes y Prestación de Servicios	342 696 493
Honorarios y comisiones	
Regalías, cuotas, comisiones, otros ingresos de actividades ordinarias	
Intereses y Rendimientos Recibidos (no incluidos en la Actividad de Financiación)	2 151 187
Reembolso de Impuestos a las Ganancias	
Dividendos Recibidos (no incluidos en la Actividad de Inversión)	
Otras Entradas de Efectivo Relativos a la Actividad de Operación	18 945 902
Pagos a (por):	
Proveedores de Bienes y Servicios	-211 613 997
Cuenta de los Empleados	-15 170 514
Impuesto a las Ganancias	-20 160 530
Intereses y Rendimientos (no incluidos en la Actividad de Financiación)	-2 289 769
Dividendos (no incluidos en la Actividad de Inversión)	
Regalías	
Otros Pagos de Efectivo Relativos a la Actividad de Operación	-29 887 850
FLUJO DE EFECTIVO Y EQUIVALENTES AL EFECTIVO PROCEDENTE DE (UTILIZADOS EN) ACTIVIDADES DE OPERACIÓN	84 670 922
B. ACTIVIDADES DE INVERSIÓN	
Cobranza a (por):	
Reembolso de Adelanto de Préstamos y Préstamos Concedidos a Terceros	
Reembolso Recibido a Préstamo a Entidades Relacionadas	
Venta de Instrumentos Financieros de Patrimonio o Deuda de Otras Entidades	
Contratos Derivados (Futuro, a término, opciones)	
Venta de Subsidiarias, Neto del Efectivo Desapropiado	
Venta de Participaciones en Negocios Conjuntos, Neto del Efectivo Desapropiado	
Venta de Propiedades de Inversión	
Venta de Propiedades, Planta y Equipo	
Venta de Activos Intangibles	
Venta de Otros Activos de largo plazo	
Intereses y Rendimientos Recibidos	
Dividendos Recibidos	
Reembolso de Impuestos a las Ganancias	
Otros Cobros de Efectivo Relativo a la Actividad de Inversión	
Pagos a (por):	
Anticipos y Préstamos Concedidos a Terceros	
Préstamos Concedidos a Entidades Relacionadas	
Compra de Instrumentos Financieros de Patrimonio o Deuda de Otras Entidades	
Contratos Derivados (Futuro, a término, opciones)	
Compra de Subsidiarias, Neto de Efectivo Adquirido	
Compra de Participaciones en Negocios Conjuntos, Neto del Efectivo Adquirido	
Compra de Participaciones no Controladoras	
Compra de Propiedad de Inversión	
Compra de Propiedades, Planta y Equipo	
Desembolsos por obras en curso de Propiedades, Planta y Equipo	-22 014 732
Compra de Activos Intangibles	
Compra de Otros Activos de largo plazo	
Impuestos a las Ganancias	
Otros Pagos de Efectivo Relativos a la Actividad Inversión	
FLUJO DE EFECTIVO Y EQUIVALENTES AL EFECTIVO PROCEDENTE DE (UTILIZADOS EN) ACTIVIDADES DE INVERSIÓN	-22 014 732
C. ACTIVIDADES DE FINANCIACIÓN	

CONCEPTOS	AL 30.04.2022 (REAL)
Cobranza a (por):	
Obtención de Préstamos de Corto Plazo	120 000 000
Obtención de Préstamos de Largo Plazo	
Préstamos de Entidades Relacionadas	
Emisión de Acciones y Otros Instrumentos de Patrimonio	
Venta de Acciones Propias en Cartera	
Reembolso de Impuestos a las Ganancias	
Otros Cobros de Efectivo Relativo a la Actividad de Financiación	
Pagos a (por):	
Amortización o Pago de Préstamos de Corto Plazo	-171 044 293
Amortización o Pago de Préstamos de Largo Plazo	-13 566 436
Préstamos de Entidades Relacionadas	
Pasivos por Arrendamiento Financiero	
Rec compra o Rescate de Acciones de la Entidad (Acciones en Cartera)	
Adquisición de Otras Participaciones en el Patrimonio	
Intereses y Rendimientos	
Dividendos	
Impuestos a las Ganancias	
Otros Pagos de Efectivo Relativos a la Actividad de Financiación	
FLUJO DE EFECTIVO Y EQUIVALENTES AL EFECTIVO PROCEDENTE DE (UTILIZADOS EN) ACTIVIDADES DE FINANCIACIÓN	-64 610 729
Aumento (Disminución) Neto de Efectivo y Equivalencia	-1 954 539
Efectivo y Equivalentes al Efectivo Inicio del Ejercicio	5 469 743
Saldo del Efectivo al final del periodo	3 515 204

5. Gestión de Tesorería

5.1 Flujo de Caja (En soles)

INGRESOS DE OPERACIÓN	AL 30.04.2022 (REAL)
INGRESOS DE OPERACIÓN	346 065 184
Venta de Bienes y Servicios	275 300 144
Ingresos Financieros	31 873
Ingresos por participación o dividendos	-
Ingresos Complementarios	9 414 542
Retenciones de Tributos	52 789 605
Otros	8 529 020
EGRESOS DE OPERACIÓN	269 894 839
Compra de Bienes	182 848 058
Gastos de personal	14 275 554
Servicios prestados por terceros	38 423 572
Tributos	27 680 191
Por Cuenta Propia	25 157 364
Por Cuenta de Terceros	2 522 827
Gastos diversos de Gestión	5 522 450
Gastos Financieros	1 145 014
Otros	-
FLUJO OPERATIVO	76 170 345
INGRESOS DE CAPITAL	-
Aportes de Capital	-
Ventas de activo fijo	-
Otros	-
GASTOS DE CAPITAL	20 074 541
Presupuesto de Inversiones -FBK	20 074 541
Proyectos de Inversión	18 689 211
Gastos de capital no ligados a proyectos	1 385 330
Inversión Financiera	-
Otros	-
TRANSFERENCIAS NETAS	538 682
Ingresos por Transferencias	775 192
Egresos por Transferencias	236 510
FLUJO ECONÓMICO	56 634 486
FINANCIAMIENTO NETO	- 58 589 025
Financiamiento Externo Neto	-
Financiamiento largo plazo	-
Desembolsos	-

INGRESOS DE OPERACIÓN	AL 30.04.2022 (REAL)
Servicios de Deuda	-
Amortización	-
Intereses y comisiones de la deuda	-
Financiamiento corto plazo	-
Desembolsos	-
Servicios de Deuda	-
Amortización	-
Intereses y comisiones de la deuda	-
Financiamiento Interno Neto	- 58 589 025
Financiamiento largo plazo	-5 435 117
Desembolsos	
Servicios de Deuda	5 435 117
Amortización	4 352 429
Intereses y comisiones de la deuda	1 082 688
Financiamiento corto plazo	- 53 153 908
Desembolsos	128 000 000
Servicios de Deuda	181 153 908
Amortización	179 939 098
Intereses y comisiones de la deuda	1 214 810
DESAPORTE DE CAPITAL EN EFECTIVO	-
PAGO DE DIVIDENDOS	-
Pago de Dividendos de Ejercicios Anteriores	-
Adelanto de Dividendos ejercicio	-
FLUJO NETO DE CAJA	- 1 954 539
SALDO INICIAL DE CAJA	5 469 743
SALDO FINAL DE CAJA	3 515 204
SALDO DE LIBRE DISPONIBILIDAD	
RESULTADO PRIMARIO	56 634 486
Participación de trabajadores D. Legislativo N°892	6 764 153

5.2. Cartas Fianzas

N°	Cantidad Total de Cartas Fianza
1	287

5.3 Documentos Valorados

N°	Cantidad de Letras	Cantidad de Pagarés	Cantidad de Facturas negociables	Cantidad de otros documentos
1	No Aplica			

5.4 Fideicomisos

N°	Cantidad de Cuentas
1	No Aplica

5.5 Saldos de Cuentas (Depósitos y colocaciones)

N°	Cantidad de Cuentas	Monto Total	Cantidad de Cuentas	Monto Total
	Moneda nacional S/.	En soles	Moneda extranjera	En soles
1	720-0001724454	217 572		
2	475-0036420-0-57	2 050 057		
3	475-1488215-0-52	1 684 660		
4	0011-0267-26-0100000647	2 086 107		
5	0011-0661-63-0100052614	1 940		
6	000-1389165	2 005 416		
7	000-0106178	375		
8	290388554	35 178		
9	100-0082523	151 336		
10	110-01-0465469	10 964		
11	00-631-060080	2 782		
12	00-631-123848	426 471		
13	00-646-012287	-		
14	110-01-1418779	701 944		
15	101-114-1000755	478 869		
16	104-108-1001325	15 587		
17	532321073776	14 105		
18			720-0001724453	3 066
19			475-2321011-1-44	30 217
20			000-0245483	7 032

5.6 Titulares y Suplentes de las Cuentas Bancarias.

N°	Cantidad de Titulares	Cantidad de Suplentes
1	Javier Alexander Muro Rosado	
2	Marino Lizardo Ojeda Lopez	
3	Osterman Bravo Valdivia	
4	Sandra Marlene Morales Baca	
5	Mario Víctor Arroyo Sabogal	

5.7 Últimos Giros realizados.

N°	Tipo de documentos Girados en la Fecha de Corte.	Cantidad de Últimos Documentos Girados en la Fecha de Corte.
1	Pago a proveedores	26
2	Pago de detracciones	1

6. Gestión de Endeudamiento

6.1. Endeudamiento

Al 22.05.2022

N°	Cantidad de Contratos de Préstamos	Monto Total desembolsado en Moneda Nacional, con cargo a las operaciones de endeudamiento
1	0011-0661-9600100930-65	8 000 000
2	0011-0661-9600100949-65	8 000 000
3	0011-0661-9600100957-68	8 000 000
4	2182557	8 000 000
5	D00003645580	8 000 000
6	D00003645889	8 000 000
7	D00003647442	8 000 000
8	D00003647996	8 000 000
9	0011-0661-9600101120-62	8 000 000
10	D00003661212	8 000 000
11	D00003661499	8 000 000
12	D00003662243	8 000 000
13	D00003669143	8 000 000
14	D00003669643	8 000 000
15	2247507	8 000 000

7. Gestión Logística

7.1 Procedimientos de Selección

PERIODO DEL 02.02.2022 al 22.05.2022

N°	Objeto	Cantidad de Procedimiento de selección convocados	Valor Referencial / Valor Estimado en Soles S/ (*)	Cantidad de Procedimiento de selección (adjudicadas o consentidas)	Monto en Soles S/
		A		B	
	Total General	62	S/ 164 621 027,53	34	S/ 55 862 336,97
1	Bien	6	S/ 1 881 863,90	2	S/ 556 557,42
2	Consultoría de Obra	2	S/ 637 740,92		
3	Obra	10	S/ 37 546 529,68	5	S/ 7 015 237,79
4	Servicio	44	S/ 124 554 893,03	27	S/ 48 290 541,76

Legenda

A: Cantidad de Procedimientos de Selección **Convocados**

B: Cantidad de Convocatorias **adjudicadas o consentidas** con Buena Pro

7.2 Contratos

PERIODO DEL 02.02.2022 al 22.05.2022

OBJETO	NUMERO TOTAL DE CONTRATOS VIGENTES	MONTO EN SOLES	MONTO EN DÓLARES
TOTAL GENERAL	227	S/.	USD
		371 433 290,71	14 905 056,89
BIENES	37	19 360 968,33	10 482 557,01
SERVICIOS	175	306 651 669,24	4 422 499,88
OBRAS	15	45 420 653,14	-

8. Gestión de Recursos Humanos

8.1 Cantidad de personal al inicio y al final del período a reportar

Periodo reportado:	Mes y año de inicio		Mes y año fin a reportar	
RUBROS	Cantidad de Personal del mes de inicio del periodo reportado	Cantidad de Personal del último mes a reportar	Gasto de Personal del último mes a reportar (En soles)	
PERSONAL	310	316	1 614 189	
Planilla	310	316	1 581 239,32	
Gerente General	0	0	-	
Gerentes	4	5	72 241	
Ejecutivos	42	41	336 140	
Profesionales	114	118	615 053	
Técnico	80	80	316 162	
Administrativos	70	72	241 642	
Locación de Servicios	0	0	-	
Servicios de Terceros	19	25	85 500	
Personal de Cooperativas				
Personal de Services	19	25	85 500	
Otros				
Pensionistas	21	21	37 517	
Regimen 20530	21	21	37 517	
Regimen				
Regimen				
Practicantes (Incluye Serum, Sesigras)	26	25	25 353	
TOTAL	376	387	1 729 608,87	
Personal en Planilla	310	316	1593040,46	
Personal en CAP	235	162	974 886	
Personal Fuera de CAP	75	154	618 154	
Según Afiliación	310	0	1 593 040,46	
Sujetos a Negociación Colectiva	267		1 179 461	
No Sujetos a Negociación Colectivo	43		413 579	
Personal Reincorporado	68	21	221 642	
Ley de Ceses Colectivos	13	14	41 933	
Derivados de Procesos de Despidos	7	7	116 015	
Otros	48	49	167 303	

9. Gestión Administrativa

9.1 Gestión de Reclamos

Tramo de Implementación (Tramo I, II o III)	Estado de implementación (Por iniciar/En proceso /Finalizado)	% de avance de Implementación del Libro de Reclamaciones (*)
II	En Proceso	80% de avance - Libro de Observaciones (Reclamaciones) En cumplimiento con el Decreto Supremo N° 006-2014-PCM y Decreto Supremo N° 007-2020-PCM, corresponde a Electronoroeste S.A. contar un Libro de Observaciones, por estar fiscalizados por el Osinergmin.

10. Gestión de Muebles e Inmuebles

10.1 Bienes Inmuebles y predios

N°	Cantidad	Cantidad	Cantidad	Cantidad	Total de Inmuebles y Predios
	Inmuebles y Predios Propios (En Propiedad)	Inmuebles y Predios alquilados	Inmuebles y Predios con Administración Gratuita (Afectación en Uso)	Inmuebles y Predios bajo otros derechos	
1	104	3	13		120

Leyenda:

(*) No corresponde (en aquellos casos en donde el tramo no haya iniciado)

Nota: El proceso de implementación de la plataforma digital "Libro de Reclamaciones" establecida en el Decreto Supremo N° 007-2020-PCM y en la Norma Técnica aprobada en el artículo 1 precedente, se efectúa en forma progresiva a través de cinco (5) tramos, según se detalla a continuación:

a) Primer tramo: Poder Ejecutivo, que incluye a ministerios, organismos públicos, Fuerzas Armadas y Policía Nacional del Perú, cuyo plazo máximo de implementación vence el 31 de julio de 2021.

b) Segundo tramo: Programas y proyectos del Poder Ejecutivo, Fondo Nacional de Financiamiento de la Actividad Empresarial del Estado - FONAFE y las empresas bajo su ámbito a las cuales les aplique el

Decreto Supremo N° 007-2020-PCM, cuyo plazo máximo de implementación vence el 31 de diciembre de 2021.

c) Tercer tramo: Poder Legislativo, Poder Judicial, Organismos Constitucionalmente Autónomos, universidades y municipalidades de Lima Metropolitana, cuyo plazo máximo de implementación vence el 30 de abril de 2022.

d) Cuarto tramo: Gobiernos regionales, proyectos y universidades regionales, cuyo plazo máximo de implementación vence el 31 de octubre de 2022.

e) Quinto tramo: Gobiernos locales (provinciales y distritales de tipo A, B y D), cuyo plazo máximo de implementación vence el 31 de diciembre de 2023.

10.2 Bienes Muebles por Grupo y Clase

N°	Grupo ¹	Clase ²	Cantidad Total por Grupo/Clase ³	Cantidad Total por Grupo/Clase adquiridos por la gestión ⁴
1	11 Aire Acondicionado Y Refrigeración	22 Equipo	384	3
2	32 Cocina Y Comedor	22 Equipo	24	2
3	32 Cocina Y Comedor	64 Mobiliario	32	0
4	46 Electricidad Y Electrónica	50 Máquina	15028	28
5	60 Instrumento De Medición	22 Equipo	350	0
6	67 Maquinaria Vehículos Y Otros	50 Máquina	267950	4970
7	67 Maquinaria Vehículos Y Otros	82 Vehículo	43	0
8	74 Oficina	08 Cómputo	400	0
9	74 Oficina	22 Equipo	160	0
10	74 Oficina	64 Mobiliario	900	0
11	95 Telecomunicaciones	22 Equipo	80	0

10.3. Bienes Muebles: Cumplimiento con Ente Rector de Bienes Muebles-MEF

N°	Verificación de Cumplimiento Legal	SI/NO	Rendición de Cuentas / Motivos de la no presentación o no realización
1	¿Ha cumplido con presentar el Inventario patrimonial de bienes muebles correspondiente al último año fiscal, al MEF? (1)	No	Se hizo consulta a la Dirección General de Abastecimientos (DGA), las Empresas Públicas, caso Electronoroeste S.A, no están obligadas a presentar el inventario de muebles
2	¿Ha cumplido con realizar el Inventario masivo en el almacén en lo correspondiente al último año fiscal? (2)	Si	No se nos ha notificado la obligación para presentar información de Almacenes para el Sector Público

N° Base Normativa

- 1
 - *Artículo N° 8 de la Ley N° 29151
 - *Decreto Supremo N° 007-2008-VIVIENDA, que aprueba el Reglamento de la Ley N° 29151, artículo 121°.
 - * Decreto Supremo N° 344-2020-EF que disponen medida sobre la presentación del inventario patrimonial de bienes muebles correspondiente al Año Fiscal 2020 y lo prórroga hasta el 31 de mayo de 2021, artículo 1°.
 - * Resolución N° 046-2015/SBN, que aprueba la Directiva N° 001-2015/SBN, numeral 6.7.3.12.
 - * Decreto Legislativo N° 1439, Decreto Legislativo del Sistema Nacional de Abastecimiento.
 - * Decreto Supremo N° 217-2019-EF, Reglamento del Decreto Legislativo N° 1439, Decreto Legislativo del Sistema Nacional de Abastecimiento.
- 2
 - * Resolución Jefatural N°335-90-INAP/DNA, que aprueba el Manual de Administración de Almacenes para el Sector Público Nacional, numeral 1, del literal C) inventario físico del almacén del título II Procedimientos, en el literal a se prescribe que el inventario masivo del almacén forma parte del Inventario Físico General.

11. Gestión de Informática

11.1. Aplicativos informáticos de la Empresa.

N°	Cantidad Total de Aplicativos Informáticos	Cantidad Desarrollados o Adquiridos en la Gestión
1	38	5

11.2. Licencias de Software.

N°	Tipos de Licencia de Software	Cantidad Total	Cantidad adquirida en la Gestión
	B	C	D
1	Microsoft – Perfil Enterprise <ul style="list-style-type: none"> · Upgrade a Windows Enterprise 10 · Office Professional Plus · Enterprise CAL 	95	95
2	Microsoft – Perfil Standard <ul style="list-style-type: none"> · Upgrade a Windows Enterprise 10 · Office Standard · Core Cal 	48	48
3	Microsoft – Perfil con nube E1 <ul style="list-style-type: none"> · Upgrade a Windows Enterprise · O365 E1 · Core Cal Brigde · Office Standard 	74	74
4	Microsoft – Perfil con nube E3 <ul style="list-style-type: none"> · Upgrade a Windows Enterprise · O365 E3 · Core Cal Brigde 	125	125
5	Microsoft – Exchange Online Plan 2	2	2
6	Microsoft – Project Profesional	10	10
7	Microsoft – Project Standard	20	20
8	Microsoft – Visio Standard	22	22
9	Microsoft – SQL Cal	360	360
10	Microsoft – SQL Server Standard por 2 Cores	3	3
11	Microsoft – Visual Studio Enterprise w/MSDN	2	2
12	Microsoft – Windows Remote Desktop Services CAL	160	160
13	Microsoft – Windows Server Standard 16 cores	32	32
14	Autodesk – AutoCAD - including specialized toolsets	28	28

N°	Tipos de Licencia de Software	Cantidad Total	Cantidad adquirida en la Gestión
15	Autodesk – Architecture Engineering & Construction Collection	2	2
16	Autodesk – BIM 360 Coordinate	44	44
17	Autodesk – BIM 360 Desing	60	60
18	Autodesk – BIM 360 Docs	3	3
19	McAfee MVision	400	
20	Zoom Meeting	10	10
21	Total network inventory pro – n nodos (TNI)	1	1
22	DigSilent	2	2
23	Adobe Acrobat 7	7	
24	DELPHIN EXPRESS BIM	6	
25	SPIJ	3	
26	CorelDraw Graphics Suit X7	1	
27	Dreamweaver 12.0	1	
28	Webex	50	50
	TOTAL	1571	1153

Leyenda

- A Nombre de Ejecutora Presupuestal
- B Descripción de La Licencia De Software
- C Cantidad Total por Tipo De Licencias
- D Cantidad Total adquirida en la Gestión

12. Gestión de Control

12.1 Resumen General por Servicios de Control Simultáneo

Periodo a reportar (*)	Número de informes de Control Simultáneo(**) con Situaciones adversas en proceso y sin acciones (1)	Cantidad de situaciones adversas en proceso y sin acciones (2)
2018	0	0
2019	0	0
2020	0	0
2021	0	0
TOTAL DEL PERIODO	0	0

(1) Cantidad de todos los informes de control simultáneo con situaciones adversas en proceso y sin acciones a la fecha de corte
 (2) Cantidad de situaciones adversas en proceso y sin acciones según fecha de vencimiento registrada en el SAGU, a la fecha de corte

(*) Colocar los periodos en los cuales tenga **Informes con situaciones adversas en proceso y sin acciones.**

(**) Todas las modalidades que comprenda conforme a las normas de Contraloría General.

(1) Cantidad de todos los informes de control simultáneo con situaciones adversas en proceso y sin acciones a la fecha de corte
 (2) Cantidad de situaciones adversas en proceso y sin acciones según fecha de vencimiento registrada en el SAGU, a la fecha de corte

(*) Colocar los periodos en los cuales tenga **Informes con situaciones adversas en proceso y sin acciones.**

(**) Todas las modalidades que comprenda conforme a las normas de Contraloría General.

12.2. Resumen General Por Servicios de Control Posterior

Periodo a reportar (*)	Número Informes de Control Posterior con recomendaciones Pendientes y en Proceso (1)	Cantidad de recomendaciones Pendientes y en Proceso (2)
2018	0	0
2019	0	0
2020	1	6
2021	3	18
TOTAL DEL PERIODO	4	24

13. Gestión Legal

13.1 Total de Procesos y Obligaciones Pecuniarias a favor y contra la Empresa

N°	Cantidad Total de Investigaciones (en el Ministerio Público)	Cantidad total de Procesos (en el Poder Judicial)	Cantidad de total de otros Procesos	Cantidad Total de Procesos	Estado demandante/denunciante/agriado/actor civil			Estado demandado/denunciado/tercero civil		
					Monto Total establecido en las sentencias	Monto Total Cobrado	Monto Total Pendiente de cobro	Monto Total establecido en las sentencias	Monto Total Pagado	Monto Total Pendiente de pago
	A	B	C	D	E			F		
Procesos Laborales		446		446	0.00	0.00	0.00	8,102,543.79	7,228,986.16	873,557.63
Procesos Penales	85	4		89	4,871.88	0.00	4,871.88	0.00	0.00	0.00
Procesos Contenciosos Administrativos		161		161	0.00	0.00	0.00	483,736.00	0.00	483,736.00
Otros Procesos Judiciales		120		120	0.00	0.00	0.00	439,392.00	0.00	439,392.00
Arbitrajes			20	20	219,074.00	0.00	219,074.00	0.00	0.00	0.00
Conciliaciones			4	4	0.00	0.00	0.00	0.00	0.00	0.00
TOTAL	85	731	24	840	223,945.88	0.00	223,945.88	923,128.00	7,228,986.16	923,128.00

Nota: El presente formato está orientado a recopilar la información en forma total y/o acumulada

(A) Total de investigaciones (en diligencias preliminares e investigación preparatoria). En caso del C. de PP de 1940, se debe consignar solo la data total referida a la investigación preliminar.

(B) Total de procesos en el PJ (precisar la carga total acumulada entre todas las materias que conozca la procuraduría y que se encuentren judicializadas)

(C) Total de procesos que no se encuentren o no se tramiten ante el Ministerio Público ni ante el Poder Judicial (procesos arbitrales, arbitrales laborales, administrativos, conciliaciones y similares)

(D) Cantidad procesos de la sumatoria de A+B+C

(E) Pagos exigidos por el Estado

(F) Pagos reclamados al Estado

III. **SECCIÓN II: INFORMACIÓN DE INDICADORES ECONÓMICOS** Información estructurada y automatizada de los principales indicadores económicos de la Empresa y tiene por finalidad servir de referencia a la ejecución de los principales servicios públicos que brinda.

Entre los principales rubros de información se tienen indicadores relacionados a los sectores que estén vinculados, por ejemplo: Transporte, Educación, Vivienda, Salud, Trabajo, Producción y Energía.

Este cuadrante proporcionara información de fuente pública como del Instituto Nacional de Estadística e Informática (INEI) así como las generadas por la propia Empresa previamente aprobados por la Contraloría General.

La información tendrá criterios de búsqueda por UBIGEO, departamento, provincia y distrito e indicadores sociales importantes.

Sector vinculado:

Nota: (*) Se registrará el año de evaluación del indicador

Año (*)	Sector	Indicador	Unidad Medida	Porcentaje / Valor de Indicador	Fuente
2022	Energía	Margen Bruto	Porcentaje	34,10	Estados Financieros
2022	Energía	Margen Operativo	Porcentaje	25,24	Estados Financieros

Nota: (*) Se registrará el año de evaluación del indicador

Territorial

Año	Región	Indicador	Unidad Medida	Porcentaje / Valor de Indicador	Fuente
2022	Energía	Coeficiente de Electrificación	Porcentaje	96,53	DATA RELEVANTE FONAFE

Nota: (*) Se registrará el año de evaluación del indicador

IV. **SECCIÓN III: INFORMACIÓN DE BIENES Y SERVICIOS ENTREGADOS POR LA ENTIDAD.**

Cuenta con información de Productos de bienes, servicios o actividades agregadas que responden a las necesidades de las personas e incluso otras entidades o empresas y que son entregadas por las Empresas, **en cumplimiento de sus funciones misionales** hacia sus usuarios o ciudadanía. Estos productos misionales pueden tomarse como fuente de información del Planeamiento Estratégico de la Empresa, Sistema de Control Interno y otros.

N°	Nombre del Producto (Bien / Servicio/ Actividad)	Fuente
1	Venta de energía eléctrica a 547,336 clientes al 30.04.2022	Sistema comercial Optimus NGC
2		

Leyenda

Bien : Bien entregado a ciudadanos usuarios.

Servicio : Servicio que brinda la entidad a ciudadanos usuarios o servicios misionales entregados por la entidad.

Actividad : Actividad misional (actividad agrupadora) de la entidad que encontramos en los instrumentos de gestión del POI/PEI

V. SECCIÓN IV: INFORMACIÓN DE AUTOEVALUACIÓN DE LA GESTIÓN DE BIENES Y SERVICIOS ENTREGADOS POR LA EMPRESA

Contiene información cualitativa de la gestión de los servicios públicos de la Empresa transparentando la información y el cumplimiento de los objetivos establecidos por la entidad y de la gestión efectuada en el uso de los fondos previstos para cada uno de ellos.

Asimismo, bajo un criterio de rendición de cuentas registra las limitaciones como las medidas que adopta para la mejora continua.

Cumplimiento de productos:

N°	Nombre del producto	¿Se cumplió con los objetivos en el período a rendir?
1	Venta de Energía	SI
2	Alquiler de Infraestructura Eléctrica para uso de Telecomunicaciones	Parcialmente

Nota: La relación de productos a evaluar es la definida en la sección III "Información de bienes y servicios entregados por la entidad".

Detalle del cumplimiento del producto 1: AAAA

A. ¿Se cumplió con los objetivos y metas programadas en el período a rendir?

SI	NO	PARCIALMENTE	NO APLICA
X			

Nota: En caso marque la opción **no aplica**, se adjuntará un sustento en PDF y no se registrará información en las siguientes preguntas.

B. ¿Cuáles son los logros alcanzados en el período a rendir?

<ul style="list-style-type: none"> ▪ El Plan Operativo al mes de abril 2022 reporta un nivel de cumplimiento en los siguientes indicadores son: <ul style="list-style-type: none"> ○ SAIDI reporta un nivel de cumplimiento de 93.49. ○ SAIFI reporta un nivel de cumplimiento de 75.76%. ○ Atención de Denuncias de AP reporta un nivel de cumplimiento de 114%. ○ Nivel de reemplazos UAP – LED reporta un nivel de cumplimiento de 55%.
--

C. ¿Qué Limitaciones han tenido en el período a rendir?

- Debido a la falta de cumplimiento de requisitos físicos-legales para nuevas habilitaciones urbanas, que imposibilitan suministrar energía oportunamente.
- A consecuencia de la pandemia, se suspendieron las principales actividades comerciales particularmente la de cortes de servicio y control de perdidas, en concordancia con los decretos gubernamentales.
- Revisión de la de estructura Orgánica para nuevas posiciones e incremento del CAP, para la atención de nuevas tareas que resultan de la implementación de aplicaciones, exigencias del mercado, regulatorias y consideración de la nueva normalidad.
- Se encuentra pendiente la instalación de red compacta de media tensión por falta de accesorios.
- Surgimiento de sistemas eléctricos críticos en los primeros meses del año, cuyo indicador de calidad de suministro se ve incrementado por efectos externos siendo los SE de Mancora y Chulucanas que se muestran fuera de tolerancia en SAIDI y

D. ¿Qué Acciones han tomado respecto a las limitaciones?

- Gestión de facilidades de pago y seguimiento a clientes, para el financiamiento a través de la Directiva de Cobranza.
- Se ha gestionado la celebración de convenios con los gobiernos locales y regionales a fin de agilizar los trámites.
- Se han reiniciado en forma gradual la ejecución de las actividades en las medidas que nuestros proveedores han cumplido con los lineamientos para la vigilancia de la salud de los trabajadores con riesgo de exposición a COVID-19.
- Implementación de comités de seguimiento a las principales tareas planificadas para este año
- Se cuenta con un proyecto para dotar de medición inteligente a los clientes importantes en media tensión.
- Se ha desarrollado un plan de acción de acercamiento y fidelización dirigido a los clientes potenciales que pueden migrar al mercado libre, considerando el alcance del Proyecto de ley N° 6010-2020-CR.
- Se procedió a elaborar los términos de referencia y especificaciones técnicas para compra de accesorios faltantes para hacer efectivo la instalación de la red compacta con cable cubierto y algunos accesorios en stock.
- Se tiene identificado los sistemas eléctricos críticos y cuenta con programas de mejora en las instalaciones de transmisión y distribución, en los cuales se ha profundizado el análisis de las causas que originan las interrupciones y duraciones de las mismas.
- Se cuenta para mejora del indicador SAIFI:
- Con la implementación de las redes compactas protegidas se logra una convivencia armoniosa de los cables con el medio ambiente, ya que reducen las podas de árboles tanto como frecuencia como volumen, logrando una disminución de hasta un 70% del impacto ambiental.
- Instalación de Interruptores tripolares en alimentadores con cuadrilla TCT y sin interrupción del servicio con la finalidad de mejorar los indicadores SAIFI Y SAIDI reduciendo la afectación a los usuarios ante fallas intempestivas-Proyecto PITEC.
- Instalación de extensores de línea de fuga en alimentadores en sistemas de 22.9 KV

E. ¿Cuáles son las recomendaciones para el siguiente período de gestión?

- Continuar con el estudio para la propuesta de la modificación de la estructura orgánica, que permitirá contar los recursos adecuados para la nueva normalidad y cumplimiento de objetivos.
- Promover que se amplíe los proyectos AMI para la totalidad clientes importantes de media tensión, puntos de compra de energía y sub estaciones de distribución, a fin de optimizar la gestión de compra, ventas y balance de energía.
- Gestionar el desarrollo o la compra de una la solución informática para que se automatice las actividades relacionadas a los clientes libres.
- Continuar con la gestión con los gobiernos Locales y Regionales, para atender solicitudes de saneamiento de nuevas habilitaciones urbanas.
- Mejorar propuestas para los procesos regulatorios tarifarios ante Osinergmin, que permita una mejor tarifa de energía eléctrica.
- Conformación de equipos de alto rendimiento para revisión de procesos matriciales y modificación o ampliación de la estructura orgánica, particularmente considerando los cambios en la organización enfatizando los procesos de comercialización.
- Continuar mejorando las redes de media tensión, mediante acciones de cambio de estructuras, conductor y accesorios aislantes y equipamiento PITEC.
- Sistemas de Tele supervisión en la cual nos permite una rápida actuación para el restablecimiento del suministro mediante la utilización de la información obtenida de los equipamientos remotos.
- Masificar el uso de tablets para geolocalización, coordinación de trabajos de emergencia, generación de avisos de trabajos correctivos en SAP.

VI. ANEXOS DE LA GESTIÓN DE LA EMPRESA
ANEXOS POR EMPRESA
Anexo 1: Gestión de Planeamiento
Anexo 1.1 Matriz Estratégica de la Empresa

Visión Corporativa		Empresas del Estado modernas y reconocidas por brindar bienes y servicios de calidad responsablemente							
Visión de Empresa		Consolidarnos como empresa de distribución eléctrica moderna, eficiente y reconocida por brindar servicios de calidad responsablemente.							
Perspectiva	Objetivo Estratégico FONAFE	Objetivo Estratégico ELECTRONOROESTE	Objetivo Específico ELECTRONOROESTE	Indicador	Forma de Cálculo	Unidad de Medida	Meta		
							AL MES DE DICIEMBRE 2021		
							Aprobado	Ejecutado	Nivel de Ejecución
Financiera	OEC 1. Incrementar la creación de valor económico	OEI 1. Incrementar la creación de valor económico	Incrementar el valor económico	1. ROE	$(\text{Utilidad neta} / \text{Patrimonio Total}) \times 100$	Porcentaje	24,15	25,44	105,34
				2. EBITDA	$[\text{Utilidad Oper.} + \text{Depreciación} + \text{Amortización}]$	MM S/	180,21	177,77	98,65
Clientes y Grupos de Interés	OEC 2. Incrementar el valor social y ambiental	OEI 2. Incrementar el valor social y ambiental	Incrementar el número de clientes	3. Coeficiente de electrificación	$(\text{Nro. de clientes residenciales} \times \text{Nro. de personas por familia}) / \text{Nro. de habitantes área geográfica} \times 100$	Porcentaje	90,69	95,71	105,54
				4. Hallazgos de OEFA subsanados	$(\text{Hallazgos subsanados en el período} / \text{Hallazgos subsanables en el período}) \times 100$	Porcentaje	100,00	100	100,00
	OEC 3. Mejorar la calidad de los bienes y servicios	OEI 3. Mejorar la calidad de los servicios	Mejorar la calidad de suministro eléctrico	5. SAIDI	$(\sum(\text{Usuarios afectados} \times \text{Duración de la interrupción en horas}) / \text{Total Usuarios})$	Horas	11,60	7,40	120,00
				6. SAIFI	$(\sum(\text{Usuarios afectados} \times \text{Número de interrupciones}) / \text{Total Usuarios})$	Veces	6,10	5,90	103,28
			Mejorar el nivel de satisfacción del cliente	7. Nivel de satisfacción de clientes	Indicador ISCAL	Porcentaje	62,50	57,7	92,32

Visión Corporativa		Empresas del Estado modernas y reconocidas por brindar bienes y servicios de calidad responsablemente							
Visión de Empresa		Consolidarnos como empresa de distribución eléctrica moderna, eficiente y reconocida por brindar servicios de calidad responsablemente.							
Perspectiva	Objetivo Estratégico FONAFE	Objetivo Estratégico ELECTRONOROESTE	Objetivo Específico ELECTRONOROESTE	Indicador	Forma de Cálculo	Unidad de Medida	Meta		
							AL MES DE DICIEMBRE 2021		
							Aprobado	Ejecutado	Nivel de Ejecución
Procesos Internos	OEC 4. Mejorar la eficiencia operativa	OEI 4. Mejorar la eficiencia operativa	Reducir las pérdidas de energía	8. Pérdidas de energía en distribución	[[Energía entregada en distribución - (Energía consumida por clientes de la empresa y/o terceros en la red de distribución)) / (Energía total entregada)] *100	Porcentaje	9,50	11,93	74,42
	OEC 5. Mejorar la gestión del portafolio de proyectos	OEI 5. Mejorar la gestión del portafolio de proyectos	Optimizar la gestión de inversiones	9. Avance % del Plan de Transmisión al 2021	Monto ejecutado / Monto aprobado (del Plan de Transmisión)	Porcentaje	100,00	89,62	89,62
				10. Avance % del Plan de Distribución al 2021	Monto ejecutado / Monto aprobado (del Plan de Distribución)	Porcentaje	100,00	128,59	120,00
	OEC 6. Fortalecer el gobierno corporativo	OEI 6. Mejora de procesos y fortalecimiento de la gestión del gobierno corporativo	Fortalecer el Buen Gobierno de la empresa	11. Grado de Implementación del CBGC	Autoevaluación Validada	Porcentaje	77,00	88,77	115,29
				12. Grado de madurez del SCI	Autoevaluación Validada	Número	3,80		(*)
OEC 7. Fortalecer la gestión de RSC	OEI 7. Fortalecer la gestión de RSC	Fortalecer la responsabilidad social empresarial	13. Grado de madurez de la RSC	Autoevaluación Validada	Número	3,00		(*)	
Aprendizaje	OEC 8. Fortalecer la gestión de talento humano y organizacional en la corporación	OEI 8. Fortalecer la gestión de talento humano y organizacional	Desarrollar competencias en los colaboradores	14. Nivel de Implementación y gestión de etapas del Modelo de evaluación de desempeño	Autoevaluación Validada	Número	9,00	9,00	100,00
			Mejorar la percepción de los colaboradores	15. Índice de clima laboral	Encuesta de Índice de Clima Laboral	Porcentaje	78,00	87,65	112,37

Leyenda

*NE = Nivel de Ejecución (Ejecutado /Aprobado x 100)

Nota: Se cumple con reportar el PEI año **2021**, ya que el PEI correspondiente a los periodos 2022-2026, actualmente se encuentra en proceso de elaboración.

(*) Dado que no se logró actualizar en las metas del PEI 2021 la modificación de la forma de evaluación de los indicadores Grado de madurez del SCI y Grado de madurez de la RSC, se concordó entre representantes del FONAFE y de las empresas distribuidoras de estado (EDES), según Acta de Reunión N° 002-2022 de fecha 04.02.2022, que en el informe anual de cumplimiento del PEI 2021, no se tome en cuenta dichos indicadores en la matriz de evaluación, los cuales deben explicitarse en cuadro aparte, tomando en cuenta las metas que se consideraron en la modificación de los Planes Operativos 2021. De acuerdo a ello, se cumple con reportar sus correspondientes cumplimientos:

PERSPECTIVA	Objetivos Estratégicos	Objetivos Estratégicos	Indicadores	Unidad de Medida	ELECTRONOROESTE S.A.			
	FONAFE- OEC	ELECTRONOROESTE S.A.- OEI			Meta 2021	Ejecución A DIC 2021	Diferencia	% Cumplimiento
Procesos Internos	OEC 6. Fortalecer el gobierno corporativo	OEI 6. Mejora de procesos y fortalecimiento de la gestión del gobierno corporativo	12. Grado de madurez del SCI	Porcentaje	78,00	95,17	17,2	120,00
	OEC 7. Fortalecer la gestión de RSC	OEI 7. Fortalecer la gestión de RSC	13. Grado de madurez de la RSC	Porcentaje	52,78	52,78	0,0	100,00

Anexo 1.2 Evaluación del Plan Operativo

Objetivo Específico ENOSA	Indicador	Forma de Cálculo	Unidad de medida	Meta		
				Al mes de Marzo 2022		
				Aprobado	Ejecutado	Nivel de Ejecución (*)
1. Incrementar utilidades	1.- Margen Bruto	(Utilidad bruta / Total de ingresos de actividades ordinarias)*100	%	28,00	34,10	120,00
	2.- Margen Operativo	(Utilidad operativa / Total de ingresos de actividades ordinarias)*100	%	17,81	25,24	120,00
2. Incrementar el número de clientes	3.- Variación neta del número de clientes	Crecimiento porcentual neto (ingresos y salidas) de clientes regulados y libres	%	28,00	34,10	120,00
3. Mejorar el manejo Ambiental	4. Cumplimiento Plan Anual Ambiental (PAA)	(Actividades ejecutadas / actividades programadas) * 100	%	8,33	7,98	95,80
4. Mejorar el nivel de satisfacción del cliente	5.- Nivel de satisfacción de clientes	Indicador ISCAL	%			NA
5. Mejorar la calidad de los servicios eléctricos	6.- Nivel de reemplazos UAP - LED	(Nro. de lámparas LED instaladas / Número de lámparas LED programadas) * 100	%	16,00	5,00	31,25
	7.- Atención de denuncias de AP	(N° de denuncias atendidas / N° total de denuncias recibidas) * 100	%	28,00	18,00	64,29
	8.- Horas de interrupción en Sistemas Eléctricos Críticos	\sum (Usuarios Afectados x Duración de la Interrupción en Horas) / (Total Usuarios).	Horas	1,54	1,09	120,00
	9.- Interrupciones en Sistemas Eléctricos Críticos	\sum (Usuarios Afectados x Número de Interrupciones) / (Total Usuarios).	Veces	1,55	1,16	120,00
6. Fortalecer la Responsabilidad Social empresarial	10.- Cobertura de brechas plan de RSE	(Nro. De brechas RSE implementadas / Número de brechas RSE programadas) * 100	%			NA
7. Fortalecer el Buen Gobierno Corporativo de la empresa	11.- Cobertura de brechas plan de CBGC	(Nro. De brechas CBGC implementadas / Número de brechas CBGC programadas) * 100	%	-	18,20	120,00
8. Fortalecer el Sistema de Control Interno de la empresa	12.- Cobertura de brechas plan de SCI	(Nro. De brechas SCI implementadas / Número de brechas SCI programadas) * 100	%	14,20	14,29	100,63
9. Fortalecer la Gestión de Riesgos de la empresa	13.- Cobertura de brechas plan GIR	(Nro. De brechas GIR implementadas / Número de brechas GIR programadas) * 100	%	50,00	18,00	36,00
10. Eficiencia de gastos administrativos	14.- Eficiencia administrativa	(Gastos administrativos / Ingresos por actividades ordinarias)*100	%	3,92	3,20	118,27
11. Aumentar la eficiencia del uso de los activos	15.- Reducción de inventario inmovilizado	Monto de reducción de stock con antigüedad mayor a 3 años previsto (en S/ MM)	S/ MM	0,03	0,09	120,00
12. Reducir las pérdidas de energía	16.- Pérdidas de energía en distribución	[(Energía Entregada en distribución - Energía consumida por clientes de la empresa y/o terceros en la red de distribución) / Energía total Entregada] * 100	%	10,34	11,93	84,59

13. Puesta en operación de componentes PIT	17.- Nivel de implementación de Componentes PIT	(N° componentes instalados / N° componentes programados) * 100	%			NA
14. Optimizar la gestión de inversiones	18.- Eficiencia de inversiones FBK	(Monto ejecutado de Inversiones FBK / Monto programado de Inversiones Plan Inicial FBK) * 100	%	25,89	30,25	116,84
15. Implementar Plan de Transformación Digital	19.- Nivel de implementación del Plan de Transformación Digital	(Nro. de actividades ejecutadas / Número de actividades programadas) * 100	%	15,00	20,00	120,00
16. Mejorar la percepción de los colaboradores	20.- Índice de Clima Laboral	Resultado de encuesta sobre clima laboral	%			NA
17. Desarrollar competencias en los colaboradores	21.- Cumplimiento del Plan Anual de Capacitación (PACA)	(N° cursos ejecutados del PACA / N° cursos programados del PACA) * 100	%	21,00	13,00	61,90
18. Fortalecer la cultura organizacional	22.- Cumplimiento del plan de acción del modelo de cultura	(N° actividades ejecutadas del plan de acción del modelo de cultura / Nro. de actividades programadas en el mes del plan de acción del modelo de cultura) * 100	%	10,00	10,00	100,00

Nota: Se presenta ejecución del POI año 2022, al I trimestre (reportado a FONAFE)

Anexo 2: Gestión de Presupuesto
Anexo 2.1 Presupuesto de Ingresos y Egresos

RUBROS	AL MES DE ABRIL 2022		
	APROBADO	EJECUTADO	NE ¹ NIVEL DE EJECUCIÓN
PRESUPUESTO DE OPERACIÓN			
1. INGRESOS	840 827 018	293 275 579	34,88
1.1 Venta de Bienes	-		
1.2 Venta de Servicios	793 643 126	275 300 144	34,69
1.3 Ingresos Financieros	142 719	31 873	22,33
1.4 Ingreso por participación o dividendos	-		-
1.5 Ingresos complementarios	30 877 659	9 414 542	30,49
1.6 Otros	16 163 514	8 529 020	52,77
2. EGRESOS	678 739 523	266 883 526	39,32
2.1 Compra de Bienes	462 864 061	165 754 460	35,81
2.1.1 Insumos y suministros	461 359 626	165 559 309	35,89
2.1.2 Combustibles y lubricantes	525 662	80 822	15,38
2.1.3 Otros	978 773	114 329	11,68
2.2 Gastos de personal (GIP)	41 388 885	16 854 046	40,72
2.2.1. Sueldos y Salarios (GIP)	22 537 066	5 447 647	24,17
2.2.1.1 Básica (GIP)	16 258 629	4 395 706	27,04
2.2.1.2 Bonificaciones	2 801 725	93 932	3,35
2.2.1.3 Gratificaciones (GIP)	2 914 472	778 330	26,71
2.2.1.4 Asignaciones (GIP)	400 920	130 778	32,62
2.2.1.5 Horas Extras (GIP)	161 320	48 901	30,31
2.2.1.6 Otros (GIP)	-	-	
2.2.2 Compensación por tiempo de Servicios (GIP)	1 680 011	495 630	29,50
2.2.3 Seguridad y previsión Social (GIP)	1 711 757	637 103	37,22
2.2.4 Dietas de Directorio (GIP)	-	-	
2.2.5 Capacitación (GIP)	590 000	67 893	11,51
2.2.6 Jubilaciones y Pensiones (GIP)	413 919	-	
2.2.7 Otros gastos de personal (GIP)	14 456 132	10 205 773	70,60
2.2.7.1 Refrigerio (GIP)	83 304	27 722	33,28
2.2.7.2 Uniformes (GIP)	177 442	11 547	6,51
2.2.7.3 Asistencia Médica (GIP)	1 187 044	166 469	14,02
2.2.7.4 Seguro complementario de alto riesgo (GIP)	168 383	68 267	40,54
2.2.7.5 Pago de indem. por cese de relac. Lab. (GIP)	500 000	9 862	-
2.2.7.6 Incentivos por retiro voluntario (GIP)	500 000	-	
2.2.7.7 Celebraciones (GIP)	110 000	3 051	2,77
2.2.7.8 Bonos de productividad (GIP9)	2 610 494	1 833 606	
2.2.7.9 Participación de trabajadores (GIP)	8 351 028	7 847 580	93,97

RUBROS	AL MES DE ABRIL 2022		
	APROBADO	EJECUTADO	NE ¹ NIVEL DE EJECUCIÓN
2.2.7.10 Otros (GIP)	768 437	237 669	30,93
2.3 Servicios prestados por terceros	103 967 902	31 375 804	30,18
2.3.1 Transporte y almacenamiento	2 733 816	665 375	24,34
2.3.2 Tarifas de servicios públicos	2 243 600	758 913	33,83
2.3.3 Honorarios profesionales (GIP)	7 703 484	2 408 647	31,27
2.3.3.1 Auditorías (GIP)	1 077 000	115 597	10,73
2.3.3.2 Consultorías (GIP)	3 569 604	1 315 783	36,86
2.3.3.3 Asesorías (GIP)	2 779 000	907 660	32,66
2.3.3.4 Otros servicios no personales (GIP)	277 880	69 607	25,05
2.3.4 Mantenimiento y Reparación	34 467 590	8 382 695	24,32
2.3.5 Alquileres	2 522 191	503 831	19,98
2.3.6 Serv. de vigilancia, guardianía y limp. (GIP)	3 778 824	1 063 846	28,15
2.3.6.1 Vigilancia (GIP)	3 195 980	859 707	26,90
2.3.6.2 Guardianía (GIP)	-	-	-
2.3.6.3 Limpieza (GIP)	582 844	204 139	35,02
2.3.7 Publicidad y Publicaciones	656 120	85 789	13,08
2.3.8 Otros	49 862 277	17 506 708	35,11
2.3.8.1 Servicios de mensajería y correspondencia (GIP)	73 044	37 565	51,43
2.3.8.2 Prov. De personal y coop, y services (GIP)	1 568 548	443 827	28,30
2.3.8.3 Otros relacionados a GIP (GIP)	41 595 559	13 592 943	32,68
2.3.8.4 Otros no relacionados a GIP	6 625 126	3 432 373	51,81
2.4 Tributos	51 477 255	47 170 499	91,63
2.4.1 Impuestos a las transacciones Financieras - ITF	132 000	40 934	31,01
2.4.2 Otros impuestos y contribuciones	51 345 255	47 129 565	91,79
2.5 Gastos diversos de Gestión	13 159 481	4 225 541	32,11
2.5.1 Seguros	2 601 000	1 265 078	48,64
2.5.2 Viáticos (GIP)	459 272	10 501	2,29
2.5.3 Gastos de Representación	-	-	-
2.5.4 Otros	10 099 209	2 949 962	29,21
2.5.4.1 Otros relacionados a GIP (GIP)	-	-	-
2.5.4.2 Otros no relacionados a GIP	10 099 209	2 949 962	29,21
2.6 Gastos Financieros	5 881 939	1 503 176	25,56
2.7 Otros	-	-	-
RESULTADO DE OPERACIÓN	162 087 495	26 392 053	16,28
3. GASTOS DE CAPITAL	151 191 610	22 384 290	14,81
3.1 Presupuesto de Inversiones -fbk	55 398 165	22 384 290	40,41
3.1.1 Proyecto de inversión	47 575 209	20 947 308	44,03
3.1.2 Gastos de capital no ligados a proyectos	7 822 956	1 436 982	18,37
3.2 Inversión Financiera	-	-	-

RUBROS	AL MES DE ABRIL 2022		
	APROBADO	EJECUTADO	NE ¹ NIVEL DE EJECUCIÓN
3.3 Otros	95 793 445		-
4. INGRESOS DE CAPITAL	-	-	-
4.1 Aportes de Capital			
4.2 Ventas de Activo Fijo			
4.3 Otros			
5. TRANSFERENCIAS NETAS	-	538 682	
5.1 Ingresos por Transferencias	1 140 090	775 192	67,99
5.2 Egresos por Transferencias	1 140 090	236 510	20,74
RESULTADO ECONOMICO	10 895 885	4 546 445	41,73
6. FINANCIAMIENTO NETO	145 859 563	- 58 589 025	- 40,17
6.1 Financiamiento Externo Neto	56 327 142	-	-
6.1.1 Financiamiento largo plazo	56 327 142	-	-
6.1.1.1 Desembolso	56 327 142	-	-
6.1.1.2 Servicios de Deuda	-	-	-
6.1.1.2.1 Amortización	-	-	-
6.1.1.2.2 Intereses y comisiones de la deuda	-	-	-
6.1.2 Financiamiento de corto plazo	-	-	-
6.1.2.1 Desembolsos	-	-	-
6.1.2.2 Servicio de la Deuda	-	-	-
6.1.2.2.1 Amortización	-	-	-
6.1.2.2.2 Intereses y comisiones de la deuda	-	-	-
6.2 Financiamiento Interno Neto	89 532 421	-58 589 025	- 65,44
6.2.1 Financiamiento Largo Plazo	192 747 139	- 5 435 117	- 2,82
6.2.1.1 Desembolsos	220 000 000	-	-
6.2.1.2 Servicio de la Deuda	27 252 861	5 435 117	19,94
6.2.1.2.1 Amortización	22 647 662	4 352 429	19,22
6.2.1.2.2 Intereses y comisiones de la deuda	4 605 199	1 082 688	23,51
6.2.2 Financiamiento Corto Plazo	-103 214 718	-53 153 908	51,50
6.2.2.1 Desembolsos	231 980 559	128 000 000	55,18
6.2.2.2 Servicio de la Deuda	335 195 277	181 153 908	54,04
6.2.2.2.1 Amortización	334 295 606	179 939 098	53,83
6.2.2.2.2 Intereses y comisiones de la deuda	899 671	1 214 810	135,03
RESULTADO DE EJERCICIOS ANTERIORES	-	1 106 531	
SALDO FINAL	156 755 448	- 52 936 049	-33,77
GIP-TOTAL	88 216 588	26 563 795	30,11
Impuestos a la Renta	41 935 234	43 985 688	104,89

Anexo 3: Gestión de Inversión

Anexo 3.1: Inversiones (En soles)

N°	Tipo de Inversión (Programa, Proyecto, IOARR, etc)	Cantidad total de inversiones cerradas	Cantidad total inversiones Activas	Costo Total de las inversiones activas	Monto Devengado Total de las inversiones activas	Monto devengado en el año actual de las inversiones activas
1	TOTAL GENERAL	0,00	56,00	480 912 344,10	76 052 055,64	22 384 290,00
2	Contribuciones Reembolsables (2021) ENOSA		X	5 500 000,00	3 351 945,96	437 761,00
3	Amplia por demanda UN Sullana (2021)		X	1 000 000,00	534 383,29	71 162,00
4	Amplia por demanda UN Sucursales (2021)		X	1 000 000,00	12 304,58	10 733,00
5	Amplia por Demanda en UN Piura (GCNLPI) - (2021)		X	1 323 126,56	717 017,69	139 736,00
6	(01)Trafo 30 MVA de 60/23/10kV (SET Castilla)		X	1 056 000,00	5 014,96	165 925,00
7	(01) Trafo 30MVA de 60/23/10 KV (SET Mancora)		X	6 650 000,00	6 650 000,00	21 960,00
8	Mejora sector 27 de marzo del CP de Sojo - sullana		X	4 100 000,00	0,00	234 200,00
9	Mejora A1930 tramo Circunvala - Marcavelica 01 SED		X	13 700 000,00	13 187 517,97	47 919,00
10	Saldo de Obra Amplia AP 2037 luminarias Sucursales		X	4 935 100,00	250 868,65	144 474,00
11	Saldo de Obra Amplia AP 2037 luminarias Sullana		X	225 000,00	0,00	163 538,00
12	Mejoramiento parcial del A-1082		X	3 000 000,00	465 242,78	24 103,00
13	Mejora MT BT SED AP (OM4) - UN Piura 2020		X	13 500 000,00	126 571,06	787 685,00
14	Implementación de metodología BIM		X	15 000 000,00	0,00	79 388,00
15	Mejora MT BT SED AP (OM4) - UN Sullana		X	1 050 000,00	409 368,24	749 180,00
16	Mejora MT BT SED AP (OM4) - UN Paita		X	1 100 000,00	13 722,31	450 907,00
17	Mejora MT BT SED AP (OM4) - UN Talara		X	1 200 000,00	0,00	832 270,00
18	Mejora MT BT SED AP (OM4) - UN Sucursales		X	1 250 000,00	96 006,80	495 438,00
19	Mejora MT BT SED AP (OM4) - UN Tumbes		X	950 000,00	8 021,16	875 738,00
20	Mejora MT BT SED AP (OM4) - SM Sechura		X	2 250 000,00	0,00	59 016,00
21	Amplia redes MT y BT AH Alas Peruanas - Castilla		X	5 500 000,00	164 422,11	240 161,00
22	AP Av Vice Tramo: Sánchez Cerro - Cáceres Piura		X	9 189 170,00	4 509 214,60	454 316,00
23	Amplia SET Piura Centro		X	3 085 000,00	0,00	310 832,00
24	Segunda LT 60 kV Zorritos - Tumbes		X	27 429 000,00	5 275 626,83	22 411,00

N°	Tipo de Inversión (Programa, Proyecto, IOARR, etc)	Cantidad total de inversiones cerradas	Cantidad total inversiones Activas	Costo Total de las inversiones activas	Monto Devengado Total de las inversiones activas	Monto devengado en el año actual de las inversiones activas
25	Compensación en SET Paita Industrial		X	1 320 000,00	251 032,58	42 339,00
26	Nuevas SET: Catacaos		X	5 600 000,00	222 598,26	22 411,00
27	Mejora y amplia MT y BT de 20 SED's en Máncora		X	2 100 000,00	2 631,45	1 013 601,00
28	Mejora 21 SED del A-1302 en Pariñas		X	8 430 000,00	5 059 932,29	1 042 207,00
29	Mejora y amplia MT y BT 28 SEDs Pariñas y Lobitos		X	2 550 000,00	2 547 915,90	2 220 694,00
30	Mejora y amplia MT y BT de 37 SEDs en Pariñas		X	2 450 000,00	2 286 731,03	1 826 813,00
31	Mejora 28 SED A1055 Los Órganos y El Alto Talara		X	900 000,00	854 704,68	3 053 482,00
32	AMI & MDM (ENOSA)		X	1 600 000,00	1 644 214,24	209,00
33	Automatiza Infraestructura Eléctrica Distribución		X	13 467 000,00	12 102 180,64	74 309,00
34	Amplia SET Chulucanas Celda de Línea en derivación a SET Loma Larga		X	1 981 424,58	11 248 925,82	1 740,00
				4 901 643,22		
35	Amplia SET Tumbes		X	1 900 000,00	1 979 714,94	324 887,00
36	Amplia SET Los Ejidos		X	2 020 281,50	0,00	497 231,00
37	Remodelación del Alimentador 1095 de Piura		X	1 162 673,86	0,00	32 695,00
38	Amplia SET Piura Centro		X	3 085 000,00	0,00	310 832,00
39	Remodelación del Alimentador 1007 y 01 SED Piura		X	1 069 152,86	0,00	17 654,00
40	Mejora AMT A1402(95) SET Huapalas - Las Lomas		X	5 861 812,26	0,00	170,00
41	Mejora MT y BT en 12 SEDs del A1933 - Chulucanas		X	2 644 420,16	0,00	129 248,00
42	Mejora parcial AMT 1304 de la SET Malacas		X	2 730 000,00	407 836,80	24 103,00
43	AMT 1053 Zorritos Tumbes		X	7 000 000,00	0,00	81 749,00
44	Mejoramiento del A-1604		X	2 500 000,00	0,00	169,00
45	Mejora AH Ciudad del Niño IV de Castilla Piura		X	0,00	0,00	194 996,00
46	Amplia redes AH Villa Chulucanas		X	275 557,03	0,00	1 582 917,00
47	Mejora integral A-1402 derivación Locuto-Sta Ana		X	275 557,03	0,00	169,00
48	Mejora y Amplia AMT 1017 tramo Las Lomas - Suyo		X	2 700 223,53	0,00	290 212,00
49	Ampliación sala de celdas Coscomba		X	8 805 982,76	0,00	107 531,00
50	SET Paita Industrial 30 MVA 60/23/10 kV celdas		X	5 000 000,00	0,00	146 611,00
51	Nva LT 60 kV Piura Oeste - Grau y SET Grau - 30 MVA		X	2 711 740,97	456 449,27	213 507,00
52	Nueva Línea de 60 KV Poechos-Las Lomas Quiroz		X	296 193,19		1 106 531,00
53	Instalar Nuevo trafo 20 MVA SET Zarumilla		X	17 570 387,95	323 936,51	8 827,00

N°	Tipo de Inversión (Programa, Proyecto, IOARR, etc)	Cantidad total de inversiones cerradas	Cantidad total inversiones Activas	Costo Total de las inversiones activas	Monto Devengado Total de las inversiones activas	Monto devengado en el año actual de las inversiones activas
54	Instalar Nuevo trafo 30 MVA SET Puerto Pizarro		X	1 100 000,00	35 243,65	8 827,00
55	Software y Aplicaciones		X	4 300 000,00	44 510,40	60 006,00
56	Infraestructura y Telecomunicaciones		X	3 000 000,00	375 547,68	6 807,00
57	Mejora Of Admin y almacenes Chulucanas		X	26 500 000,00	149 798,26	1 366 255,00
58	Actualización SAP		X	429 337,76	107 179,01	3 914,00

Anexo 3.2: Obras Públicas

N°	Cantidad de obras	Cantidad de obras en Ejecución	Cantidad de obras Sin Ejecución	Cantidad de obras Finalizadas	Cantidad de obras Paralizadas	Monto Total de Exp. Técnico	Montos Total adicionales al Exp. Técnico	Monto Valorizado real
	TOTAL GENERAL	45	23	10	12	191 763 785,38	0	111 402 204,71
1	Ampliación del Servicio del Eléctrico en Media Tensión del Sector Oeste de La Ciudad De Sullana, Distrito y Provincia de Sullana, Departamento de Piura		0		x	1 457 996,90	0	1 280 267,08
2	Ampliación de la capacidad de transformación en la SET Zarumilla, departamento de Tumbes		0		x	2 786 101,96	0	2 284 928,85
3	Ampliación de la SET Puerto Pizarro, provincia y departamento de Tumbes		0		x	3 649 874,59	0	3 201 669,99
4	Instalación de tres nuevos alimentadores en la SET Paita (Desde la SET Paita – Hospital Las Mercedes), SER Poechos (19N) y SER Sullana (13N), provincias de Paita y Sullana, departamento de Piura		0		x	1 855 520,07	0	1 110 899,87
5	Mejoramiento de las oficinas de la U.N. Sucursales, distrito de Chulucanas - provincia de Morropón -departamento de Piura		x			3 896 000,70	0	1 389 703,45
6	Ampliación de la Capacidad de SET Piura Centro a 83 MVA, provincia y departamento de Piura		0		x	6 892 253,64	0	0,00
7	Implementación de nueva celda de acoplamiento de 10 kV en la SET Sullana, provincia de Sullana, departamento de Piura		0		x	990 768,30	0	0,00
8	Línea de Transmisión 60kV SET Piura Centro – SET Castilla, Segunda Etapa		0	x		8 159 454,53	0	7 522 201,13

N°	Cantidad de obras	Cantidad de obras en Ejecución	Cantidad de obras Sin Ejecución	Cantidad de obras Finalizadas	Cantidad de obras Paralizadas	Monto Total de Exp. Técnico	Montos Total adicionales al Exp. Técnico	Monto Valorizado real
9	Mejoramiento y ampliación del servicio eléctrico del alimentador 1017, tramo Las Lomas - Suyo, provincias de Piura y Ayabaca, departamento de Piura		0		x	1 980 020,69	0	1 545 010,14
10	Mejoramiento de Redes Primarias y Secundarias en 25 SED's del A1406 (90) y 10 SED's del A1403 (99), Provincia de Morropón Piura			x		10 315 261,36	0	10 597 899,52
11	Mejoramiento de los alimentadores 16 y 17, provincias de Ayabaca y Sullana, departamento de Piura				x	6 233 526,80		3 777 517,24
12	Mejoramiento de los alimentadores 22, 98 y 87 - Provincias de Paíta y Piura, departamento de Piura				x	1 581 747,87		1 174 764,14
13	Ampliación de Redes MT y BT por demanda en U.N. Talara III			x		1 992 231,80		1 992 231,80
14	Construcción de la SET Paíta Industrial con un Transformador de 60/23/10 kV 30 MVA, Bahías de Alta Tensión y Celdas de Media Tensión en 10 kV y 23 kV				x	6 110 766,94		4 207 874,11
16	Mejoramiento de la Calidad de Tensión en Siete SET's de ENOSA				x	7 420 043,81		12 614,07
17	Ampliación de la capacidad de transformación en la SET Tumbes, provincia y departamento de Tumbes		x			10 691 420,85		6 997 534,95
18	Suministro y montaje para remodelación de redes en BT de 05 SED's de la Urb. Miraflores			x		1 399 941,55		513 498,56

N°	Cantidad de obras	Cantidad de obras en Ejecución	Cantidad de obras Sin Ejecución	Cantidad de obras Finalizadas	Cantidad de obras Paralizadas	Monto Total de Exp. Técnico	Montos Total adicionales al Exp. Técnico	Monto Valorizado real
19	Instalación de la Línea de Transmisión 60 kV Poechos - Las Lomas - Quiroz y Subestaciones Asociadas, Provincias de Sullana, Piura y Ayabaca, Departamento de Piura		x			26 565 161,16		24 461 200,40
20	Servicio de Ampliación de la Sala de Celdas Coscomba, distrito 26 de Octubre - provincia de Piura, departamento de Piura			x		2 678 596,95		2 678 596,95
21	Mejoramiento del Sistema de Distribución en Media y Baja Tensión de 65 SED's en los Distritos de Lobitos y Pariñas de la Provincia de Talara, Departamento de Piura, II Etapa (28 SED's)		x			7 045 253,17		5 326 211,40
22	Adquisición de banco de condensadores en la SET Paita Industrial mediante compensación capacitiva 6 MVAR-23KV Distrito de Paita, Provincia de Paita, Departamento de Piura		x			1 964 810,50		508 885,92
23	Remodelación de Redes de Distribución en Piura y Sullana			x		10 098 073,35		10 617 114,32
24	Ampliación de capacidad de Transformación de la SET Castilla, Distrito de Castilla - Provincia de Piura - departamento de Piura		x			9 071 144,15	0	129 717,36
25	Ampliación de Capacidad de la SET Los Ejidos con la Implementación de un Transformador de 30 MVA, 60/22,9/10 kV, Distrito de Castilla - Provincia de Piura - Departamento de Piura		x			4 919 548,90	0	391 596,09
26	Remodelación de armados de alumbrado público; adquisición de luminarias; en el (la) Sub estaciones de distribución del ámbito de las UUNN Sullana y Sucursales distrito de Ayabaca, provincia Ayabaca, departamento de Piura		x			1 885 932,38	0	451 115,03

N°	Cantidad de obras	Cantidad de obras en Ejecución	Cantidad de obras Sin Ejecución	Cantidad de obras Finalizadas	Cantidad de obras Paralizadas	Monto Total de Exp. Técnico	Montos Total adicionales al Exp. Técnico	Monto Valorizado real
27	Mejoramiento del sistema de distribución en media y baja tensión de 69 SED's en los distritos de Pariñas, La Brea, El Alto, Los Órganos y Máncora, 5 distritos de la provincia de Talara departamento de Piura, II Etapa (28 SED's)		x			9 255 719,44	0	5 319 261,96
28	Mejoramiento del sistema de distribución en media y baja tensión de 69 SED's en los distritos de Pariñas, La Brea, El Alto, Los Órganos y Máncora, 5 distritos de la provincia de Talara departamento de Piura, I Etapa (41 SED's)		x			8 246 992,50	0	4 261 221,02
29	Mejoramiento del Sistema de Distribución en Media y Baja Tensión de 65 SED's en los Distritos de Lobitos y Pariñas de la Provincia de Talara, Departamento de Piura, I Etapa (37 SED's)		x			9 339 278,96	0	5 561 540,62
30	Mejoramiento del Servicio Eléctrico del sector 27 de Marzo del C.P. Sojo del Distrito de Miguel Checa - Provincia de Sullana- Departamento de Piura		0		x	1 216 445,91	0	410 185,56
31	Ampliación del Servicio de Distribución de energía en el AAHH Alas Peruanas del Distrito de Castilla - Provincia de Piura- Departamento de Piura		x			479 332,55	0	456 851,85
32	Ampliación del Transformación de potencia en 30 MVA de 60/23/10 KV de la SET Máncora en el Distrito de Máncora-Provincia de Talara Departamento de Piura		x			10 496 526,27	0	0,00
33	Construcción de muro delimitatorio de Sede de Distribución de ENOSA		0	x		285 410,37	0	0,00
34	Iluminación de la Av. Vice Tramo Av. Sánchez Cerro y Av. Cáceres - Piura		x			232 434,64	0	232 434,64

N°	Cantidad de obras	Cantidad de obras en Ejecución	Cantidad de obras Sin Ejecución	Cantidad de obras Finalizadas	Cantidad de obras Paralizadas	Monto Total de Exp. Técnico	Montos Total adicionales al Exp. Técnico	Monto Valorizado real
35	Mejoramiento y Ampliación del Servicio de Energía Eléctrica mediante Sistema Convencional para el A.H. Ciudad de Niño IV Etapa, Distrito de Castilla - Piura - Piura- Ítem 01		0	x		455 601,09	0	455 601,09
36	Mejoramiento del servicio eléctrico del alimentador de media tensión 1940, tramo UPIS Ollanta Humala hasta la carretera de penetración que une la Panamericana Norte y la represa de Curumuy, provincia y departamento de Piura		0	x		1 279 372,79	0	1 279 372,79
37	Mejoramiento del servicio eléctrico del alimentador 1003 en media tensión (10 kV), de la SET Piura Centro, distrito de Piura, provincia de Piura y Departamento de Piura		x			518 006,42	0	17 767,62
38	Mejoramiento del servicio eléctrico del alimentador 1004 en media tensión (10kV) y baja tensión, de la SET Piura Centro, distrito de Piura, provincia de Piura y departamento de Piura		x			1 080 662,12	0	14 544,70
39	Ampliación de Redes MT y BT del AA.HH. Villa Chulucanas del Distrito de Castilla - Provincia de Piura – Departamento de Piura – Ítem 02		0	x		1 212 666,48	0	1 212 666,48
40	Mejoramiento del servicio eléctrico del alimentador 1005 en media tensión (10kV), de la SET Piura Centro, distrito de Piura, provincia de Piura y departamento de Piura		x			805 783,40	0	3 948,34
41	Mejoramiento del Servicio Eléctrico del Alimentador 1001, distrito de Piura, provincia y departamento de Piura		x			2 213 017,31	0	0,00

N°	Cantidad de obras	Cantidad de obras en Ejecución	Cantidad de obras Sin Ejecución	Cantidad de obras Finalizadas	Cantidad de obras Paralizadas	Monto Total de Exp. Técnico	Montos Total adicionales al Exp. Técnico	Monto Valorizado real
42	Servicio de desmontaje de redes de media y baja tensión, traslado de acometidas y puesta en servicio de subestaciones en la Unidad de Negocio Sullana, Departamento de Piura		x			597 463,15	0	0,00
43	Instalación de tres nuevos alimentadores en la SET Paíta - desde la SET Paíta - Hospital Las Mercedes - SET Poechos – 19N, y SET Sullana – 13N, Provincias de Paíta y Sullana, departamento de Piura		x			904 923,65	0	600,00
44	Mejoramiento y ampliación del servicio de alumbrado público en 08 tramos de vías públicas de la U.N. Tumbes, distritos de Zarumilla, Zorritos y 6 localidades del distrito de Tumbes – provincia de Tumbes – departamento de Tumbes		x			1 502 695,40	0	3 155,66
45	Mejoramiento y ampliación de redes de alumbrado público en parques y vías principales en los distritos de Veintiséis de Octubre y Piura de la provincia de Piura y departamento de Piura		x			321115,0424	0	0
46	Mejoramiento del Servicio Eléctrico del Alimentador 1002 en media tensión (10 kV), de la SET Piura Centro, distrito de Piura, provincia de Piura, departamento de Piura		x			183295,3475		0

Anexo 4: Gestión Financiera Contable
Anexo 4.1 Empresa – Estado de Situación Financiera (para Empresas Financieras) En Soles.
(No Aplica)
Anexo 4.2 Empresa – Estado situacional Financiera (para Empresa no Financiera) En soles

RUBROS	30.04.2022 (REAL)
ACTIVO	
ACTIVO CORRIENTE	
Efectivo y Equivalentes al Efectivo	3 515 204
Inversiones Financieras	
Cuentas por Cobrar Comerciales (Neto)	157 684 743
Otras cuentas por Cobrar (Neto)	38 797 471
Cuentas por Cobrar a Entidades Relacionadas	3 924 363
Inventarios (Neto)	19 173 569
Activos Biológicos	
Activos No Corrientes Mantenidos para la Venta	
Activos por Impuestos a las Ganancias	
Gastos Pagados por Anticipado	881 435
Otros Activos (Neto)	
TOTAL ACTIVO CORRIENTE	223 976 785
ACTIVO NO CORRIENTE	
Cuentas por Cobrar Comerciales	2 808 606
Otras cuentas por Cobrar	
Cuentas por Cobrar a Entidades Relacionadas	
Activos Biológicos	
Inversiones Mobiliarias (Neto)	
Propiedades de Inversión	
Propiedades, Planta y Equipo (Neto)	902 785 797
Activos Intangibles (Neto)	1 780 457
Activos por impuestos a las Ganancias Diferida	14 214 278
Otros Activos	
TOTAL ACTIVO NO CORRIENTE	921 589 138
TOTAL DEL ACTIVO	1 145 565 923
CUENTAS DE ORDEN	97 318 154
PASIVO Y PATRIMONIO	
PASIVO CORRIENTE	
Sobregiro Bancarios	
Obligaciones Financieras	227 417 863
Cuentas por Pagar Comerciales	69 920 730
Otras Cuentas por Pagar	88 802 699

RUBROS	30.04.2022 (REAL)
Cuentas por Pagar a Entidades Relacionadas	151 343 679
Provisiones	4 997 333
Pasivos Mantenidos para la Venta	
Pasivos por Impuestos a las Ganancias	
Beneficios a los Empleados	10 377 832
Otros Pasivos	
TOTAL PASIVO CORRIENTE	552 860 136
PASIVO NO CORRIENTE	
Obligaciones Financieras	
Cuentas Pagar Comerciales	
Otras Cuentas por Pagar	47 994 378
Cuentas por Pagar a Entidades Relacionadas	52 973 256
Pasivos por Impuestos a las Ganancias Diferidos	
Provisiones	
Beneficios a los Empleados	4 572 405
Otros Pasivos	
Ingresos Diferidos (Neto)	148 333 834
TOTAL PASIVO NO CORRIENTE	253 873 873
TOTAL DEL PASIVO	806 734 009
PATRIMONIO	
Capital	217 797 503
Acciones de Inversión	
Capital Adicional	2 742 867
Resultado no Realizados	
Reservas Legales	43 527 541
Otras Reservas	
Resultados Acumulados	74 764 003
Otras Reservas de Patrimonio	
TOTAL DEL PATRIMONIO	338 831 914
TOTAL DEL PASIVO Y PATRIMONIO	1 145 565 923
CUENTAS DE ORDEN	97 318 154

Anexo 4.3 Empresa Estado de Resultados Integrales (Para Empresas Financieras) En Soles

No Aplica.

**Anexo 4.4 Empresa Estado de Resultados Integrales (Para Empresas no Financieras)
En soles**

RUBROS	AL 30.04.2022 (REAL)
INGRESOS DE ACTIVIDADES ORDINARIAS	
Ventas Netas de Bienes	
Prestación de Servicios	279 943 608
TOTAL DE INGRESOS DE ACTIVIDADES ORDINARIAS	279 943 608
Costo de Ventas	183 197 440
GANANCIAS (PÉRDIDA BRUTA)	96 746 168
Gastos de Ventas y Distribución	27 589 625
Gastos de Administración	10 635 293
Ganancia (Pérdida) de la baja en Activos Financieros medidos al Costo Amortizado	
Otros Ingresos Operativos	8 137 782
Otros Gastos Operativos	
GANANCIA (PÉRDIDA) OPERATIVA	66 659 032
Ingresos Financieros	2 151 188
Diferencia de Cambio (Ganancias)	702 047
Gastos Financieros	-2 289 769
Diferencia de Cambio (Pérdidas)	-318 467
Participación en los Resultados Netos Asociados y Negociacios Conjuntos Contabilizados por el Método de Participación	
Ganancia (Pérdida) que surgen de la Diferencia entre el valor Libro Anterior y el Valor Justo de Activos Financieros Reclasificados Medidas a Valor Razonable	
RESULTADO ANTES DE IMPUESTO A LAS GANANCIAS	66 904 031
Gasto por Impuesto a las Ganancias	-21 134 006
GANANCIAS (PÉRDIDA) NETA DE OPERACIONES CONTINUAS	
Ganancia (Pérdida) Neta de Impuesto a las Ganancias Procedente de Operaciones Discontinuas	
GANANCIA (PÉRDIDA) NETA DEL EJERCICIO	45 770 025
COMPONENTES DE OTRO RESULTADO INTEGRAL	
Ganancias (Pérdidas) Neta por Activos Financieros Disponibles para la Venta	
Ganancias de Inversiones por Instrumentos de Patrimonio	
Otros Componentes de Resultado Integral	
OTRO RESULTADO INTEGRAL ANTES DE IMPUESTOS	
IMPUESTO A LAS GANANCIAS RELACIONADO CON COMPONENTES DE OTRO RESULTADO INTEGRAL	
Ganancias Netas por Activos Financieros Disponibles para la Venta	
Ganancias de Inversiones por Instrumentos de Patrimonio	
Otros Componentes de Resultados Integral	

RUBROS	AL 30.04.2022 (REAL)
SUMA DE COMPONENTES DE OTRO RESULTADO INTEGRAL CON IMPUESTOS A LAS GANANCIAS RELACIONADAS	
Otros resultados Integrales	
RESULTADO INTEGRAL TOTAL DE EJERCICIO, NETO	45 770 025
Depreciación	12 167 233
Amortización	42 234

Anexo 4.5. Empresa Estado de Cambios en Patrimonio Neto (En soles)

CONCEPTOS	CAPITAL	ACCIONES DE INVERSION	CAPITAL ADICIONAL	RESULTADOS NO REALIZADOS	RESERVAS LEGALES	OTRAS RESERVAS	RESULTADOS ACUMULADOS	OTRAS RESERVAS DE PATRIMONIO	TOTAL
Saldos al 1° día del mes del año a reportar o inicio de gestión.	217 637 708		3 010 939		43 527 541		128 893 436		393 069 624
Ajuste de años anteriores:									
Cambios en Políticas Contables									
Corrección de Errores									
Saldo Inicial Reexpresado	217 637 708		3 010 939		43 527 541		128 893 436		393 069 624
Cambios de Patrimonio:									
Resultado Integral:									
Ganancia (Pérdida) Neta del Ejercicio							45 770 025		45 770 025
Otro Resultado Integral									
Dividendos en Efectivo Declarados							-100 007 735		-100 007 735
Emisión de Acciones									
Reducción de Capital									
Reducción o Amortización de Acciones de INVERSIÓN									
Incremento (Disminución) por otras Aportaciones de los Propietarios	157 795		-268 072				108 277		0
Disminución (Incremento) por otras Distribuciones a los Propietarios									
Incremento (Disminución) por Cambios en la Participación de Subsidiarias que no Implique Pérdida de Control									
Incremento (Disminución) por Transacciones de Acciones de Cartera									
Incremento (Disminución) por Transacciones y Otros Cambios									
Total de Cambios en Patrimonio	159 795		-268 072		0		-54 129 433		-54 237 710
Saldo al 31 de Diciembre del año a reportar o término de gestión (**)	217 797 503		2 742 867		43 527 541		74 764 003		338 831 914

Anexo 4.6. Empresa Estado de Flujo en Efectivo

CONCEPTOS	AL 30.04.2022 (REAL)
A.ACTIVIDADES DE OPERACIÓN	
Cobranza a (por):	
Venta de Bienes y Prestación de Servicios	342 696 493
Honorarios y comisiones	
Regalías, cuotas, comisiones, otros ingresos de actividades ordinarias	
Intereses y Rendimientos Recibidos (no incluidos en la Actividad de Financiación)	2 151 187
Reembolso de Impuestos a las Ganancias	
Dividendos Recibidos (no incluidos en la Actividad de Inversión)	
Otras Entradas de Efectivo Relativos a la Actividad de Operación	18 945 902
Pagos a (por):	
Proveedores de Bienes y Servicios	-211 613 997
Cuenta de los Empleados	-15 170 514
Impuesto a las Ganancias	-20 160 530
Intereses y Rendimientos (no incluidos en la Actividad de Financiación)	-2 289 769
Dividendos (no incluidos en la Actividad de Inversión)	
Regalías	
Otros Pagos de Efectivo Relativos a la Actividad de Operación	-29 887 850
FLUJO DE EFECTIVO Y EQUIVALENTES AL EFECTIVO PROCEDENTE DE (UTILIZADOS EN) ACTIVIDADES DE OPERACIÓN	84 670 922
B. ACTIVIDADES DE INVERSIÓN	
Cobranza a (por):	
Reembolso de Adelanto de Préstamos y Préstamos Concedidos a Terceros	
Reembolso Recibido a Préstamo a Entidades Relacionadas	
Venta de Instrumentos Financieros de Patrimonio o Deuda de Otras Entidades	
Contratos Derivados (Futuro, a término, opciones)	
Venta de Subsidiarias, Neto del Efectivo Desapropiado	
Venta de Participaciones en Negocios Conjuntos, Neto del Efectivo Desapropiado	
Venta de Propiedades de Inversión	
Venta de Propiedades, Planta y Equipo	
Venta de Activos Intangibles	
Venta de Otros Activos de largo plazo	
Intereses y Rendimientos Recibidos	
Dividendos Recibidos	
Reembolso de Impuestos a las Ganancias	
Otros Cobros de Efectivo Relativo a la Actividad de Inversión	
Pagos a (por):	
Anticipos y Préstamos Concedidos a Terceros	
Préstamos Concedidos a Entidades Relacionadas	
Compra de Instrumentos Financieros de Patrimonio o Deuda de Otras Entidades	
Contratos Derivados (Futuro, a término, opciones)	
Compra de Subsidiarias, Neto de Efectivo Adquirido	
Compra de Participaciones en Negocios Conjuntos, Neto del Efectivo Adquirido	
Compra de Participaciones no Controladoras	
Compra de Propiedad de Inversión	
Compra de Propiedades, Planta y Equipo	
Desembolsos por obras en curso de Propiedades, Planta y Equipo	-22 014 732
Compra de Activos Intangibles	
Compra de Otros Activos de largo plazo	
Impuestos a las Ganancias	
Otros Pagos de Efectivo Relativos a la Actividad Inversión	
FLUJO DE EFECTIVO Y EQUIVALENTES AL EFECTIVO PROCEDENTE DE (UTILIZADOS EN) ACTIVIDADES DE INVERSIÓN	-22 014 732

CONCEPTOS	AL 30.04.2022 (REAL)
C. ACTIVIDADES DE FINANCIACIÓN	
Cobranza a (por):	
Obtención de Préstamos de Corto Plazo	120 000 000
Obtención de Préstamos de Largo Plazo	
Préstamos de Entidades Relacionadas	
Emisión de Acciones y Otros Instrumentos de Patrimonio	
Venta de Acciones Propias en Cartera	
Reembolso de Impuestos a las Ganancias	
Otros Cobros de Efectivo Relativo a la Actividad de Financiación	
Pagos a (por):	
Amortización o Pago de Préstamos de Corto Plazo	-171 044 293
Amortización o Pago de Préstamos de Largo Plazo	-13 566 436
Préstamos de Entidades Relacionadas	
Pasivos por Arrendamiento Financiero	
Recompra o Rescate de Acciones de la Entidad (Acciones en Cartera)	
Adquisición de Otras Participaciones en el Patrimonio	
Intereses y Rendimientos	
Dividendos	
Impuestos a las Ganancias	
Otros Pagos de Efectivo Relativos a la Actividad de Financiación	
FLUJO DE EFECTIVO Y EQUIVALENTES AL EFECTIVO PROCEDENTE DE (UTILIZADOS EN) ACTIVIDADES DE FINANCIACIÓN	-64 610 729
Aumento (Disminución) Neto de Efectivo y Equivalencia	-1 954 539
Efectivo y Equivalentes al Efectivo Inicio del Ejercicio	5 469 743
Saldo del Efectivo al final del periodo	3 515 204

Anexo 5: Gestión de Tesorería

Anexo 5.1: Flujo de Caja (En soles)

INGRESOS DE OPERACIÓN	AL 30.04.2022 (REAL)
INGRESOS DE OPERACIÓN	346 065 184
Venta de Bienes y Servicios	275 300 144
Ingresos Financieros	31 873
Ingresos por participación o dividendos	-
Ingresos Complementarios	9 414 542
Retenciones de Tributos	52 789 605
Otros	8 529 020
EGRESOS DE OPERACIÓN	269 894 839
Compra de Bienes	182 848 058
Gastos de personal	14 275 554
Servicios prestados por terceros	38 423 572
Tributos	27 680 191
Por Cuenta Propia	25 157 364
Por Cuenta de Terceros	2 522 827
Gastos diversos de Gestión	5 522 450
Gastos Financieros	1 145 014
Otros	-
FLUJO OPERATIVO	76 170 345
INGRESOS DE CAPITAL	-
Aportes de Capital	
Ventas de activo fijo	
Otros	
GASTOS DE CAPITAL	20 074 541
Presupuesto de Inversiones -FBK	20 074 541
Proyectos de Inversión	18 689 211
Gastos de capital no ligados a proyectos	1 385 330
Inversión Financiera	-
Otros	-
TRANSFERENCIAS NETAS	538 682
Ingresos por Transferencias	775 192
Egresos por Transferencias	236 510
FLUJO ECONÓMICO	56 634 486
FINANCIAMIENTO NETO	- 58 589 025
Financiamiento Externo Neto	-
Financiamiento largo plazo	-

INGRESOS DE OPERACIÓN	AL 30.04.2022 (REAL)
Desembolsos	-
Servicios de Deuda	-
Amortización	-
Intereses y comisiones de la deuda	-
Financiamiento corto plazo	-
Desembolsos	-
Servicios de Deuda	-
Amortización	-
Intereses y comisiones de la deuda	-
Financiamiento Interno Neto	- 58 589 025
Financiamiento largo plazo	-5 435 117
Desembolsos	
Servicios de Deuda	5 435 117
Amortización	4 352 429
Intereses y comisiones de la deuda	1 082 688
Financiamiento corto plazo	- 53 153 908
Desembolsos	128 000 000
Servicios de Deuda	181 153 908
Amortización	179 939 098
Intereses y comisiones de la deuda	1 214 810
DESAPORTE DE CAPITAL EN EFECTIVO	-
PAGO DE DIVIDENDOS	-
Pago de Dividendos de Ejercicios Anteriores	-
Adelanto de Dividendos ejercicio	-
FLUJO NETO DE CAJA	- 1 954 539
SALDO INICIAL DE CAJA	5 469 743
SALDO FINAL DE CAJA	3 515 204
SALDO DE LIBRE DISPONIBILIDAD	
RESULTADO PRIMARIO	56 634 486
Participación de trabajadores D. Legislativo N°892	6 764 153

Anexo 5.2: Cartas Fianzas

Nº	BANCO	PROVEEDOR	NUMERO	MONTO	MONEDA
1	Banco de Crédito BCP	SERVICIOS AUXILIARES DE TELECOMUNICACION DEL PERU S.A.C.	D000-03541545	11 930,69	Soles
2	SECREX-SEGUROS DE CREDITO Y GARA	CONSORCIO AMPERE (FERDI INGENIEROS SAC Y CONSERDEL SAC)	E1882-01-2021	439 615,10	Soles
3	AVLA PERU COMPAÑIA DE SEGUROS S.A	CONSTRUCCIONES Y ENERGIAS DEL PERÚ SAC	3,00202E+12	4 287,53	Soles
4	Banco de Crédito BCP	CONSORCIO PROMELSA (PROMOTORES ELECTRICOS S.A. - DELCROSA S.A.)	D000-02951401	348 782,49	Soles
5	BBVA Banco Continental	SCHREDER PERU S.A.C.	0011-0362-9800241282-17	103 721,00	Soles
6	Scotiabank	HERZAB SOCIEDAD ANONIMA CERRADA-HERZAB S.A.C.	010624785-001	33 600,00	Soles
7	SECREX-SEGUROS DE CREDITO Y GARA	INVERSIONES FB-LUANA S.R.L.	E0911-00-2021	48 773,33	Soles
8	Scotiabank	WESTERN UNION PERU S.A	10592793-003	30 000,00	Soles
9	BBVA Banco Continental	OIL & TRANSFORMERS SAC	0011-0149-9800022256-26	23 052,48	Soles
10	BANCO PICHINCHA	CONSTRUCCIONES ELECTROMECANICAS DELCROSA S.A.	1202169030	875 565,17	Soles
11	Banco de Crédito BCP	ABB S.A.	D000-02940268	73 250,86	Soles
12	BANCO PICHINCHA	TECNICOS EJECUTORES A & G SOCIEDAD COMERCIAL DE RESPONSABILIDAD	1404052852	61 124,75	Soles
13	BANCO PICHINCHA	EZENTIS PERU S.A.C.	1111228140	149 839,61	Soles
14	BBVA Banco Continental	C.MEJIA CONTRATISTAS GENERALES S.A.C.	0011-0307-9800107918-69	302 603,27	Soles
15	AVLA PERU COMPAÑIA DE SEGUROS S.A	CONSTRUCCIONES Y SERVICIOS GENERALES MAREL SCRL.	3002021019851-1	919 456,17	Soles
16	Scotiabank	CONSTRUCCIONES ELECTROMECANICAS DELCROSA S.A.	10580300-012	246 073,66	Soles
17	BANCO PICHINCHA	INGENIERIA SOCIEDAD ANONIMA NORTE-INGESA	1150760370	500 485,58	Soles
18	BANCO PICHINCHA	CONSTRUCCIONES ELECTROMECANICAS DELCROSA S.A.	979092220	86 603,32	Soles
19	Banco de Crédito BCP	ASESORIA Y DISEÑO ELECTROMECANICO DEL NORTE E.I.R.L.	D475-00127555	222 540,02	Soles
20	Banco de Crédito BCP	CONSORCIO GRUPO VICMER SECURITY SAC (VICMER DEL ORIENTE SAC - GR	D000-03503677	14 091,00	Soles
21	BBVA Banco Continental	POSTES PERU SAC	0011-0322-9800012455-56	189 567,00	Soles
22	Scotiabank	TELEFONICA DEL PERU SAA	10633880-000	21 201,40	Soles
23	BANCO PICHINCHA	PACOSA S.A.C.	921535155	962 815,63	Soles
24	FUNDACION FONDO DE GARANTIA PARA	CONSORCIO NOR ANDINO	0315002-2022	95 082,44	Soles
25	FUNDACION FONDO DE GARANTIA PARA	CONSORCIO CONSULTOR DEL CENTRO (GRUPO EMPRESARIAL ANDEZU SAC-ING	0309002-2022/FG/HUANCAYO	14 051,44	Soles
26	Banco de Crédito BCP	BAHER SRL	D000-03508790	1 604 770,12	Soles
27	BBVA Banco Continental	CONSORCIO SULLANA	0011-0967-9800023381-71	18 935,42	Soles
28	BBVA Banco Continental	CONSORCIO SULLANA	0011-0967-9800023403-73	296 225,00	Soles
29	Banco de Crédito BCP	ASESORIA Y DISEÑO ELECTROMECANICO DEL NORTE E.I.R.L.	D475-00126934	53 760,93	Soles

30	BANCO PICHINCHA	C.MEJIA CONTRATISTAS GENERALES S.A.C.	1370320353	420 000,00	Soles
31	Scotiabank	CONSTRUCCIONES ELECTROMECANICAS DELCROSA S.A.	010630110-002	1 161 013,54	Soles
32	INTERBANK	BAHER SRL	97703-4	1 899 814,05	Soles
33	Banco de Crédito BCP	ASESORIA Y DISEÑO ELECTROMECANICO DEL NORTE E.I.R.L.	D475-00126933	143 094,64	Soles
34	Scotiabank	CONSTRUCCIONES ELECTROMECANICAS DELCROSA S.A.	010630114-002	1 161 013,54	Soles
35	SECREX-SEGUROS DE CREDITO Y GARA	CONSORCIO ENERSYS (PROYECTO DE INVERSIONES MULTIPLES SAC- ENERG	E0633-00-2022	261 136,04	Soles
36	BANCO PICHINCHA	PACOSA S.A.C.	935587098	108 262,46	Soles
37	Scotiabank	CONSORCIO GRUPO DELABORUM (NUEVO MUNDO ABC OUTSOURCING SAC, DELA	010628412-000	445 000,00	Soles
38	Scotiabank	CONSORCIO COMERCIAL NORTE (GONZALES Y DE LA CRUZ SAC Y SERVICIOS	010628461-000	466 975,01	Soles
39	Scotiabank	GRUPO MONTERO ENERGIA SAC	010630739-001	52 563,00	Soles
40	BBVA Banco Continental	PROMOTORA DE PROYECTOS SAC	0011-0486-9800033528-85	63 543,00	Soles
41	BBVA Banco Continental	SERVICIOS ESPECIALIZADOS Y LOGISTICA EN GENERAL S.A. SELEGSA	0011-0347-9800210288-21	152 609,12	Soles
42	Banco de Crédito BCP	BAHER SRL	D193-01800697	216 274,85	Soles
43	BBVA Banco Continental	C.MEJIA CONTRATISTAS GENERALES S.A.C.	0011-0307-9800107306-67	231 847,64	Soles
44	FUNDACION FONDO DE GARANTIA PARA	CONSORCIO NOR ANDINO	0328001-2022/FG/OEP/ LAMBAYEQUE	190 164,88	Soles
45	Banco de Crédito BCP	CAM SERVICIOS DEL PERU SA	D193-02038810	5 382 359,87	Soles
46	Banco de Crédito BCP	IMPORTACIONES GELCO SAC	D193-02209650	25 073,48	Dólares
47	Banco de Crédito BCP	ABB S.A.	D000-02764038	362 150,00	Dólares
48	Banco de Crédito BCP	ABB S.A.	D000-02764046	90 530,00	Dólares
49	BBVA Banco Continental	CESEL S.A.	0011-0949-9800085044-50	558 294,19	Soles
50	Banco de Crédito BCP	CAM SERVICIOS DEL PERU SA	D193-02005854	2 447 224,34	Soles
51	BBVA Banco Continental	PANELEK CONTRATISTAS GENERALES S.A.C.	0011-0347-9800207805-27	56 175,00	Dólares
52	Banco Interamericano de Finanzas	GLOBOKAS PERU S.A.	4410083560	120 000,00	Soles
53	BBVA Banco Continental	C.MEJIA CONTRATISTAS GENERALES S.A.C.	0011-0307-9800108248-60	831 339,87	Soles
54	BBVA Banco Continental	RS MENDOZA ABOGADOS EIRL.	0011-0216-9800008125-91	7 080,00	Soles
55	BANCO PICHINCHA	SERVICIOS ESPECIALIZADOS Y LOGISTICA EN GENERAL S.A. SELEGSA	979087996	648 114,92	Soles
56	BANCO PICHINCHA	PACOSA S.A.C.	1095371370	71 554,61	Soles
57	Banco de Crédito BCP	Q-ENERGY PERU SAC	D194-00909296	26 550,00	Soles
58	FUNDACION FONDO DE GARANTIA PARA	DAJUVI EIRL	0419007-2022/FG/OEP	37 891,58	Soles
59	Banco de Crédito BCP	PERUVIAN SEALS SCRL	D194-00934845	7 505,07	Dólares
60	SECREX-SEGUROS DE CREDITO Y GARA	SERVICIOS TECNICOS ZORRITOS SOCIEDAD COMERCIAL DE RESPONSABILIDA	P1508-00-2021	47 613,67	Soles
61	SECREX-SEGUROS DE CREDITO Y GARA	CONSORCIO AMPERE (FERDI INGENIEROS SAC Y CONSERDEL SAC)	E1548-01-2021	109 903,78	Soles
62	Banco de Crédito BCP	MANUFACTURAS INDUSTRIALES MENDOZA S.A.	D000-03450504	44 033,77	Dólares

63	FUNDACION FONDO DE GARANTIA PARA	CONSORCIO M&M-INGEL (M&M ING.OBRAS Y SERV EIRL-INGENIEROS CONSTR	0730007-2021/FG/OEP	138 107,10	Soles
64	Scotiabank	CONSTRUCCIONES ELECTROMECANICAS DELCROSA S.A.	010613251-006	1 161 433,36	Soles
65	Banco de Crédito BCP	ASESORIA Y DISEÑO ELECTROMECANICO DEL NORTE E.I.R.L.	D475-00125339	8 270,06	Soles
66	Banco de Crédito BCP	ASESORIA Y DISEÑO ELECTROMECANICO DEL NORTE E.I.R.L.	D475-00126264	5 932,66	Soles
67	Banco de Crédito BCP	ASESORIA Y DISEÑO ELECTROMECANICO DEL NORTE E.I.R.L.	D475-00127250	27 427,29	Soles
68	Scotiabank	CONSORCIO SERVICIOS JURIDICOS SA	010629405-000	12 744,00	Soles
69	Banco de Crédito BCP	ASESORIA Y DISEÑO ELECTROMECANICO DEL NORTE E.I.R.L.	D475-00121676	234 156,31	Soles
70	Banco de Crédito BCP	ASESORIA Y DISEÑO ELECTROMECANICO DEL NORTE E.I.R.L.	D475-00127251	222 540,02	Soles
71	BANCO PICHINCHA	C.MEJIA CONTRATISTAS GENERALES S.A.C.	1327955733	1 265 874,79	Soles
72	Banco de Crédito BCP	INETUM ESPAÑA S.A. SUCURSAL PERU	G710436	22 224,05	Dólares
73	BBVA Banco Continental	K-GLOBALIS CONSULTING	0011-0178-9800063872-10	18 090,00	Soles
74	Scotiabank	INSPER S.A.C.	010629543-000	9 686,11	Soles
75	BBVA Banco Continental	CONSORCIO MIRAFLORES (VENTAS Y SERVICIOS GENERALES VIRGEN DEL PI	0011-0278-9800054702-90	166 593,05	Soles
76	BBVA Banco Continental	CONSORCIO MIRAFLORES (VENTAS Y SERVICIOS GENERALES VIRGEN DEL PI	0011-0278-9800054680-98	422 000,00	Soles
77	SECREX-SEGUROS DE CREDITO Y GARA	VILLACRUZ CONTRATISTAS S.R.L.	P2445-01-2021	113 122,48	Soles
78	Banco de Crédito BCP	ASESORIA Y DISEÑO ELECTROMECANICO DEL NORTE E.I.R.L.	D475-00120327	130 630,97	Soles
79	INTERBANK	CONSTRUCCIONES ELECTROMECANICAS DELCROSA S.A.	93294-9	809 076,63	Soles
80	Banco de Crédito BCP	PROYECTOS ESPECIALES PACIFICO S.A.	D193-02260298	70 550,00	Soles
81	Banco de Crédito BCP	SERVICIOS AUXILIARES DE TELECOMUNICACION DEL PERU S.A.C.	D000-03455770	47 590,73	Soles
82	Banco de Crédito BCP	CONSORCIO HOLLEY(HOLLEY TECHNOLOGY LTDY - ELECTRICAL PROJECTS S.	D194-00935170	4 132,83	Dólares
83	Scotiabank	DOMINIONPERU SOLUCIONES Y SERVICIOS SAC	10629554-001	843 092,22	Soles
84	Banco de Crédito BCP	DOMINIONPERU SOLUCIONES Y SERVICIOS SAC	D000-03530659	874 182,86	Soles
85	Banco de Crédito BCP	DIMEL INGENIERIA S.A. SUCURSAL PERU	G711188	6 568,00	Dólares
86	Banco de Crédito BCP	DIMEL INGENIERIA S.A. SUCURSAL PERU	G711196	10 916,00	Dólares
87	Scotiabank	CONSTRUCCIONES ELECTROMECANICAS DELCROSA S.A.	10629660-000	580 506,77	Soles
88	CAJA MUNICIPAL SULLANA	GAHETANO EIRL	101-912-2331-2021-CMAC-S	1 000,00	Soles
89	BANCO PICHINCHA	C.MEJIA CONTRATISTAS GENERALES S.A.C.	1322884358	1 102 034,92	Soles
90	Banco de Crédito BCP	DIMEL INGENIERIA S.A. SUCURSAL PERU	G711207	9 157,00	Dólares
91	SECREX-SEGUROS DE CREDITO Y GARA	José Santos CHIRIBOGA RODRÍGUEZ	E0259-00-2022	37 422,00	Soles
92	SECREX-SEGUROS DE CREDITO Y GARA	CONSORCIO SSK (BC ELECTRIC SRL - SOLUCIONES Y SERVICIO KORTHUIZ	P1592-01-2021	32 830,68	Soles
93	BANCO GNB PERU S.A.	LA POSITIVA VIDA SEGUROS Y REASEGUROS	7590-8	80 000,00	Dólares
94	Scotiabank	VENTO ENERGY GROUP SAC	010629838-001	22 910,17	Soles
95	BBVA Banco Continental	CONSTRUCCIONES ELECTROMECANICAS DELCROSA S.A.	0011-0949-9800106629-53	1 751 130,33	Soles

96	Banco de Crédito BCP	CONSORCIO IBA-GENLOG, INTEGRADO POR: IBA INTERNATIONAL BUSINESS	D192-00361059	17 226,00	Soles
97	BBVA Banco Continental	MEDICIONES DE ENERGIA S.A.C.	0011-0872-9800003503-94	287 999,62	Soles
98	Banco de Crédito BCP	CONSTRUCCIONES ELECTROMECANICAS DELCROSA S.A.	D000-03240196	1 751 130,33	Soles
99	INTERBANK	CONSTRUCCIONES ELECTROMECANICAS DELCROSA S.A.	93438-7	985 974,22	Soles
100	Banco Santander Peru	LA POSITIVA VIDA SEGUROS Y REASEGUROS	012152-07	5 600,00	Dólares
101	BANCO PICHINCHA	TECNOLOGIA DESARROLLO Y MEDICION S.R.L	1362512877	18 496,98	Soles
102	BANCO PICHINCHA	TECNOLOGIA DESARROLLO Y MEDICION S.R.L	1362512680	95 332,98	Soles
103	INTERBANK	CONSTRUCCIONES ELECTROMECANICAS DELCROSA S.A.	98150-2	6 537,77	Dólares
104	Banco de Crédito BCP	NELCAR EIRL	D545-00016028	27 350,10	Soles
105	BANCO PICHINCHA	TECNICOS EJECUTORES A & G SOCIEDAD COMERCIAL DE RESPONSABILIDAD	1403609063	61 125,00	Soles
106	BANCO GNB PERU S.A.	LA POSITIVA SEGUROS Y REASEGUROS SAA	11925-3	29 000,00	Dólares
107	BBVA Banco Continental	CONSORCIO GRUPO VICMER SECURITY SAC (VICMER DEL ORIENTE SAC - GR	0011-0397-9800044771-78	695 275,48	Soles
108	Banco de Crédito BCP	CONSORCIO GRUPO VICMER SECURITY SAC (VICMER DEL ORIENTE SAC - GR	D000-03551831	45 298,00	Soles
109	Banco de Crédito BCP	CONSORCIO GRUPO MESYL SECURITY S.A., GRUPO VICMER SECURITY S.A.C	D000-03229943	13 082,51	Soles
110	Caja Municipal de Piura	SERVICIOS GENERALES AITAMI EIRL	614-01-0921673	222 281,39	Soles
111	Banco de Crédito BCP	CONSORCIO GRUPO VICMER SECURITY SAC (VICMER DEL ORIENTE SAC - GR	D000-03584771	67 947,00	Soles
112	Banco de Crédito BCP	BAHER SRL	D000-03495070	338 551,62	Soles
113	FUNDACION FONDO DE GARANTIA PARA	CORPORACION F&M CONSULTORES ASOCIADOS SAC.	0823001-2021/FG/PIURA	16 207,30	Soles
114	Banco Santander Peru	LA POSITIVA VIDA SEGUROS Y REASEGUROS	012170-04	94 900,00	Dólares
115	Banco Interamericano de Finanzas	PROMEX SERVICIOS EMPRESARIALES S.R.L.	4410070678-12	735 556,16	Soles
116	INSUR S.A. COMPAÑIA DE SEGUROS	DESSAU S&Z S.A.	219301792-R9	2 195 119,94	Soles
117	INSUR S.A COMPAÑIA DE SEGUROS	DESSAU S&Z S.A.	219301594-R5	1 541 223,88	Soles
118	Banco de Crédito BCP	BETTY MARIELA ALZAMORA DE VARONA	D535-00019304	3 000,00	Soles
119	Banco de Crédito BCP	JUAREZ CHANDUVI DE SERNAQUE MARIA ROSA	D475-00113407	5 000,00	Soles
120	Banco de Crédito BCP	VENTO INGENIEROS S.A.C.	D570-00290677	29 117,98	Soles
121	BBVA Banco Continental	JFL MULTISERVICIOS DEL NORTE EIRL	0011-0245-9800007720-80	817 978,69	Soles
122	BBVA Banco Continental	SERVICAMPAL S.R.L.	0011-0268-9800030949-06	35 000,00	Soles
123	AVLA PERU COMPAÑIA DE SEGUROS S.A	CONSTRUCCIONES Y ENERGIAS DEL PERÚ SAC	3002021019771-1	17 150,71	Soles
124	Scotiabank	ENERGIA Y ORGANIZACION DE SISTEMAS S.R.L.	010549213-013	481 879,40	Soles
125	Scotiabank	HERZAB SOCIEDAD ANONIMA CERRADA-HERZAB S.A.C.	010613009-004	272 307,78	Soles
126	BANCO PICHINCHA	COBRA PERU S.A.	1362807590	355 287,03	Soles
127	Banco Interamericano de Finanzas	BAHER SRL	4410084545	532 174,89	Soles
128	Banco de Crédito BCP	GRUPO PALERMO S.R.L	D570-00278129	63 265,85	Soles
129	Banco de Comercio	BAHER SRL	2021/00039-02	560 000,00	Soles

130	Banco de Crédito BCP	CONSORCIO F & M (CORPORACIÓN F & M CONSULTORES ASOCIADOS SAC Y C	D305-00131965	31 551,31	Soles
131	BBVA Banco Continental	ENERGÍA Y ORGANIZACION DE SISTEMAS S.R.L.	0011-0967-9800031805-79	124 857,32	Soles
132	SECREX-SEGUROS DE CREDITO Y GARA	KOBRANZAS SAC	E1773-03-2021	25 753,75	Soles
133	SECREX-SEGUROS DE CREDITO Y GARA	KOBRANZAS SAC	E1783-02-2021	25 754,63	Soles
134	SECREX-SEGUROS DE CREDITO Y GARA	KOBRANZAS SAC	E1775-02-2021	73 437,35	Soles
135	SECREX-SEGUROS DE CREDITO Y GARA	KOBRANZAS SAC	E1774-02-2021	16 464,63	Soles
136	Scotiabank	EDP PROYECTOS SAC	010629269-001	60 766,21	Soles
137	AVALPERU COMPAÑIA DE SEGUROS	CONSTRUCCIONES Y SERVICIOS GENERALES MAREL SCRL.	3002021019734-1	459 728,09	Soles
138	AVLA PERU COMPAÑIA DE SEGUROS S.A	CONSORCIO JASA CONTRATISTAS	3,00202E+12	110 023,20	Soles
139	Scotiabank	GONZALES Y DE LA CRUZ S.A.C	010630597-000	182 248,55	Soles
140	Scotiabank	GESTION CONSULTORIAS Y MULTISERVICIOS S.A.C.	010620460-001	137 976,39	Soles
141	Banco Interamericano de Finanzas	CONSTRUCCIONES ELECTROMECANICAS DELCROSA S.A.	4410086164	2 140 790,02	Soles
142	Banco Interamericano de Finanzas	CONSTRUCCIONES ELECTROMECANICAS DELCROSA S.A.	4410086166-00	2 140 790,02	Soles
143	BBVA Banco Continental	MULTISERVICIOS PEREZ SAC	0011-0245-9800007275-85	1 000,00	Soles
144	BANCO GNB PERU S.A.	OBRITEC SAC	9081-10	1 199 174,10	Soles
145	BANCO GNB PERU S.A.	OBRITEC SAC	11187-8	18 027,00	Soles
146	Banco de Crédito BCP	SERVICIOS AUXILIARES DE TELECOMUNICACION DEL PERU S.A.C.	D000-03556213	1 170 406,98	Soles
147	Scotiabank	MABYCORP S.A.C.	010620856-001	15 000,00	Soles
148	INTERBANK	RIMAC SEGUROS Y REASEGUROS	98098-1	4 430,00	Dólares
149	INTERBANK	RIMAC SEGUROS Y REASEGUROS	98100-1	13 187,00	Dólares
150	INTERBANK	RIMAC SEGUROS Y REASEGUROS	98101-1	46 782,00	Dólares
151	INTERBANK	RIMAC SEGUROS Y REASEGUROS	98102-1	39 892,00	Dólares
152	CITIBANK DEL PERÚ S.A.	CONSORCIO SEP TELVENT	5399601237	44 674,12	Dólares
153	Banco de Crédito BCP	CONSORCIO GC (R&M CORPORACION SIERRA SERVICIOS GENERALES SAC Y G	D245-00028371	90 231,95	Soles
154	Scotiabank	CORPORACIÓN RYH S.A.C.	010620442-001	205 353,24	Soles
155	SECREX-SEGUROS DE CREDITO Y GARA	CONSORCIO ENERSYS (PROYECTO DE INVERSIONES MULTIPLES SAC- ENERG	E0550-00-2022	261 136,04	Soles
156	Banco de Crédito BCP	WAL PROYECT CONSULTORES Y CONTRATISTAS SRL.	D305-00119052	3 425,07	Soles
157	BBVA Banco Continental	GRUPO ELECTRODATA SAC	0011-0380-9800274081-33	187 277,00	Soles
158	INTERBANK	CONSTRUCCIONES ELECTROMECANICAS DELCROSA S.A.	97950-2	89 504,74	Soles
159	SECREX-SEGUROS DE CREDITO Y GARA	VILLACRUZ CONTRATISTAS S.R.L.	P2335-02-2021	56 561,24	Soles
160	BBVA Banco Continental	ENERGÍA Y ORGANIZACION DE SISTEMAS S.R.L.	0011-0967-9800031945-73	735 175,36	Soles
161	Banco Interamericano de Finanzas	CONSTRUCCIONES ELECTROMECANICAS DELCROSA S.A.	4410085827	1 070 395,11	Soles
162	Banco de Crédito BCP	NELCAR EIRL	D545-00015967	35 907,60	Soles
163	FUNDACION FONDO DE GARANTIA PARA	DAJUVI EIRL	0419006-2022/FG/OEP/LAMBAYEQUE	37 891,58	Soles
164	Caja Municipal de Piura	Consortio Aitami (Aitami EIRL y Yuna EIRL)	614-01-0023052	133 914,25	Soles
165	BBVA Banco Continental	INDRA PERU S.A.	0011-0910-9800385711-71	6 094,49	Dólares

166	BBVA Banco Continental	INDRA PERU S.A.	0011-0910-9800385738-74	15 313,41	Dólares
167	FUNDACION FONDO DE GARANTIA PARA	JFL MULTISERVICIOS DEL NORTE EIRL	1019001-2021/FG/PIURA	23 930,40	Soles
168	BANCO PICHINCHA	BAHER SRL	1327979934	723 145,12	Soles
169	BBVA Banco Continental	PROMOTORA DE PROYECTOS SAC	0011-0949-9800050380-59	39 714,38	Soles
170	BBVA Banco Continental	BAHER SRL	0011-0349-9800212400-80	250 000,00	Soles
171	BBVA Banco Continental	WD-OBRAS E INGENIERIA E.I.R.L.	0011-0267-9800048052-29	159 618,80	Soles
172	FUNDACION FONDO DE GARANTIA PARA	KYAVI SOLUCIONES EIRL	1026001-2021-FG-PIURA	47 030,64	Soles
173	Caja Municipal de Piura	Consortio Aitami (Aitami EIRL y Yuna EIRL)	614-01-0023219	35 400,00	Soles
174	CITIBANK DEL PERÚ S.A.	SIGNIFY PERU S.A.	862001603	24 190,00	Dólares
175	Scotiabank	Consortio Industria Andina de Iluminación S.A.y CELSA S.A.C Sucu	10621716-001	6 350,00	Dólares
176	BBVA Banco Continental	BAHER SRL	0011-0349-9800201514-81	18 808,50	Soles
177	Scotiabank	ENERGIA Y ORGANIZACION DE SISTEMAS S.R.L.	010631935-001	198 000,00	Soles
178	CITIBANK DEL PERÚ S.A.	TE CONNECTIVITY PERU S.A.C.	5399601521	27 753,01	Soles
179	BBVA Banco Continental	LA POSITIVA SEGUROS Y REASEGUROS SAA	0011-0451-9800004136-22	3 500,00	Dólares
180	BBVA Banco Continental	CONSORCIO M&M-INGEL (M&M ING.OBRAS Y SERV EIRL- INGENIEROS CONSTR	0011-0216-9800007625-91	110 971,51	Soles
181	SECREX-SEGUROS DE CREDITO Y GARA	SERVICIOS TECNICOS ZORRITOS SOCIEDAD COMERCIAL DE RESPONSABILIDA	E0986-01-2021	17 627,78	Soles
182	SECREX-SEGUROS DE CREDITO Y GARA	SERVICIOS TECNICOS ZORRITOS SOCIEDAD COMERCIAL DE RESPONSABILIDA	E2451-00-2021	16 077,77	Soles
183	Banco de Crédito BCP	SERVICIOS ESPECIALIZADOS Y LOGISTICA EN GENERAL S.A. SELEGSA	D193-01798412	3 134 689,02	Soles
184	Banco de Crédito BCP	POSTES WISE SAC	D000-03579962	160 989,76	Soles
185	BBVA Banco Continental	BAHER SRL	0011-0349-9800211056-81	1 127,54	Soles
186	FUNDACION FONDO DE GARANTIA PARA	DAJUVI EIRL	0510001-2022/FG/OEP/LAMBAYEQUE	21 628,85	Soles
187	FUNDACION FONDO DE GARANTIA PARA	JFL MULTISERVICIOS DEL NORTE EIRL	0215001-2022/FG/PIURA	97 361,94	Soles
188	Banco de Crédito BCP	BAHER SRL	D193-01803399	186 646,25	Soles
189	Scotiabank	AMERICATEL PERU S.A	010612654-002	16 166,97	Soles
190	Banco de Crédito BCP	OBRA DE INGENIERIA CONTRATISTAS GENERALES SAC	D194-00912823	65 567,00	Soles
191	Scotiabank	CELSA S.A.S. SUCURSAL PERU	10621501-001	15 223,00	Dólares
192	INTERBANK	PROTECTA S.A. COMPAÑIA DE SEGUROS	N°95820-4	12 931,80	Soles
193	Banco Interamericano de Finanzas	CONSTRUCCIONES ELECTROMECANICAS DELCROSA S.A.	4410087342	2 099 305,26	Soles
194	BANCO PICHINCHA	INGENIERIA SOCIEDAD ANONIMA NORTE	1142921425	718 496,31	Soles
195	Scotiabank	VIETTEL PERU S.A.C.	010622497-001	513 262,73	Soles
196	CITIBANK DEL PERÚ S.A.	TE CONNECTIVITY PERU S.A.C.	5398601433	97 917,92	Soles
197	FUNDACION FONDO DE GARANTIA PARA	CORPORACION F&M CONSULTORES ASOCIADOS SAC.	1201004-2021-FG-PIURA	15 893,00	Soles
198	Banco Central de Reserva del Perú	RIMAC SEGUROS Y REASEGUROS	3652-11	117 000,00	Dólares
199	Banco Central de Reserva del Perú	RIMAC SEGUROS Y REASEGUROS	10501-3	8 700,00	Soles
200	BANCO GNB PERU S.A.	RIMAC SEGUROS Y REASEGUROS	10442-3	1 636,00	Soles

201	BANCO GNB PERU S.A.	RIMAC SEGUROS Y REASEGUROS	10528-33	8 300,00	Soles
202	BANCO GNB PERU S.A.	RIMAC SEGUROS Y REASEGUROS	10536-3	9 210,44	Soles
203	BBVA Banco Continental	PROCETRADI S.A.C.	0011-0377-9800224304-90	1 608,17	Dólares
204	INTERBANK	PROTECTA S.A. COMPAÑIA DE SEGUROS	96007-2	16 480,54	Soles
205	Banco de Crédito BCP	CONSORCIO GRUPO VICMER SECURITY SAC (VICMER DEL ORIENTE SAC - GR	D000-03511741	13 908,20	Soles
206	INTERBANK	CONSTRUCCIONES ELECTROMECANICAS DELCROSA S.A.	99303-1	1 049 653,00	Soles
207	FUNDACION FONDO DE GARANTIA PARA	VALDEMAR IGLESIAS BRIONES	0119002-2022/FG/TRUJILLO	6 600,00	Soles
208	BBVA Banco Continental	POSTES ESCARSA SOCIEDAD ANONIMA CERRADA	0011-0307-9800113357-62	210 000,00	Soles
209	Banco Interamericano de Finanzas	CONSTRUCCIONES ELECTROMECANICAS DELCROSA S.A.	4410086690	1 049 652,62	Soles
210	BBVA Banco Continental	ELECTROPERU S.A.	0011-0661-9800096865-65	2 889 936,00	Dólares
211	INTERBANK	COMPAÑIA MAGRA S.A.C.	97116-2	245 853,00	Soles
212	BBVA Banco Continental	SCHREDER PERU S.A.	0011-0362-9800237471-12	32 444,10	Dólares
213	BANCO GNB PERU S.A.	RIMAC S.A. ENTIDAD PRESTADORA DE SALUD	11984-0	25 463,00	Soles
214	BBVA Banco Continental	RIVERCON.COM SAC	0011-0436-9800005262-35	10 495,61	Dólares
215	INTERBANK	ESTACION DE SERVICIOS SAN JOSE SAC	99207-1	72 599,90	Soles
216	INTERBANK	ESTACION DE SERVICIOS SAN JOSE SAC	99786-1	2 610,65	Soles
217	FUNDACION FONDO DE GARANTIA PARA	JFL MULTISERVICIOS DEL NORTE EIRL	0104001-2022/FG/PIURA	59 871,74	Soles
218	Banco de Crédito BCP	R & M CORPORACION SIERRA SERVICIOS GENERALES S.A.C.	D245-00028152	32 890,40	Soles
219	Banco de Crédito BCP	GIANT PERÚ CONSTRUCCIONES Y SERVICIOS GENERALES SAC	D245-00028153	30 778,57	Soles
220	Scotiabank	CONSORCIO GRUPO NUEVO MUNDO	010624587-001	37 678,24	Soles
221	Scotiabank	HERZAB SOCIEDAD ANONIMA CERRADA-HERZAB S.A.C.	010624779-001	202 629,60	Soles
222	BBVA Banco Continental	PROCETRADI S.A.C.	0011-0377-9800207337-91	7 719,38	Dólares
223	Scotiabank	ROY ALPHA S.A.	10624728-001	269 640,00	Dólares
224	Banco de Crédito BCP	INGENIEROS Y SERVICIOS ELECTRICOS V&J SOCIEDAD ANONIMA CERRADA -	D475-00126758	43 965,86	Soles
225	BBVA Banco Continental	CONSORCIO CHINT (CHINT LATAM PERU SAC Y ZHEJIANG CHINT ELECTRICS	0011-0123-9800032357-70	42 451,44	Soles
226	Scotiabank	TELEFONICA DEL PERU SAA	10632465-000	8 157,20	Soles
227	Banco de Crédito BCP	INTEGRA TECHNOLOGIES S.A.C.	D193-02213330	30 000,00	Soles
228	BBVA Banco Continental	MANUFACTURAS INDUSTRIALES MENDOZA S.A.	0011-0349-9800216392-85	88 866,60	Soles
229	CITIBANK DEL PERÚ S.A.	SIGNIFY PERU S.A.	5391601482	13 275,00	Dólares
230	SECREX-SEGUROS DE CREDITO Y GARA	CONSORCIO SSK (BC ELECTRIC SRL - SOLUCIONES Y SERVICIO KORTHUIZ	P0444-02-2021	28 059,79	Soles
231	SECREX-SEGUROS DE CREDITO Y GARA	SERVICIOS TECNICOS ZORRITOS SOCIEDAD COMERCIAL DE RESPONSABILIDA	P0481-01-2021	26 397,63	Soles
232	AVLA PERU COMPAÑIA DE SEGUROS S.A	CONSORCIO JASA CONTRATISTAS	3002021018086-1	77 412,21	Soles
233	ICBC PERU BANK	CONSORCIO HOLLEY(HOLLEY TECHNOLOGY LTDY - ELECTRICAL PROJECTS S.	LG28901C000151	3 499,78	Dólares

234	ICBC PERU BANK	CONSORCIO HOLLEY(HOLLEY TECHNOLOGY LTDY - ELECTRICAL PROJECTS S.	LG28901C100081	74 061,17	Dólares
235	SECREX-SEGUROS DE CREDITO Y GARA	SERVICIOS TECNICOS ZORRITOS SOCIEDAD COMERCIAL DE RESPONSABILIDA	P0490-01-2021	36 060,00	Soles
236	BBVA Banco Continental	HSE-QUALITY CONSULTING E.I.R.L.	0011-0267-9800047951-23	10 620,00	Soles
237	Banco de Crédito BCP	MONTAJES Y OBRAS ELECTRICAS DEL NORTE EIRL	D475-00125704	30 210,51	Soles
238	Banco de Crédito BCP	MONTAJES Y OBRAS ELECTRICAS DEL NORTE EIRL	D475-00125449	13 069,29	Soles
239	SECREX-SEGUROS DE CREDITO Y GARA	SERVICIOS TECNICOS ZORRITOS SOCIEDAD COMERCIAL DE RESPONSABILIDA	P0626-01-2021	41 641,66	Soles
240	INTERBANK	CONSORCIO CORPORACION PERUANA DE MANTENIMIENTO ELECTRICO -COPEMA	99850-1	25 000,00	Soles
241	BBVA Banco Continental	GRUPO ELECTRODATA SAC	0011-0380-9800274138-31	3 708,51	Soles
242	BBVA Banco Continental	CONSORCIO CORPORACION PERUANA DE MANTENIMIENTO ELECTRICO -COPEMA	0011-0204-9800154738-53	250,00	Soles
243	BBVA Banco Continental	CONSORCIO CORPORACION PERUANA DE MANTENIMIENTO ELECTRICO -COPEMA	0011-0204-9800154665-58	1 079 762,48	Soles
244	BBVA Banco Continental	CONSORCIO CORPORACION PERUANA DE MANTENIMIENTO ELECTRICO -COPEMA	0011-0204-9800154681-55	1 734 189,00	Soles
245	AVLA PERU COMPAÑIA DE SEGUROS S.A	CONSORCIO JASA CONTRATISTAS	3002021019124-1	14 472,86	Soles
246	SECREX-SEGUROS DE CREDITO Y GARA	SERVICIOS TECNICOS ZORRITOS SOCIEDAD COMERCIAL DE RESPONSABILIDA	P2069-01-2021	28 715,30	Soles
247	Banco Santander Peru	MAPFRE PERU COMPANIA DE SEGUROS Y REASEGUROS S.A.	15694	30 187,00	Soles
248	BBVA Banco Continental	MULTISERVICIOS PEREZ SAC	0011-0245-9800007054-84	8 000,00	Soles
249	BANK OF CHINA (PERU) SA	CONSORCIO HOLLEY(HOLLEY TECHNOLOGY LTDY - ELECTRICAL PROJECTS S.	LG5205021000015	58 246,45	Dólares
250	BANK OF CHINA (PERU) SA	CONSORCIO HOLLEY(HOLLEY TECHNOLOGY LTDY - ELECTRICAL PROJECTS S.	LG5205021000047	9 701,92	Dólares
251	BANK OF CHINA (PERU) SA	CONSORCIO HOLLEY(HOLLEY TECHNOLOGY LTDY - ELECTRICAL PROJECTS S.	LG5205021000037	4 000,62	Dólares
252	BANK OF CHINA (PERU) SA	CONSORCIO HOLLEY(HOLLEY TECHNOLOGY LTDY - ELECTRICAL PROJECTS S.	LG5205021000030	2 747,80	Dólares
253	BANK OF CHINA (PERU) SA	CONSORCIO HOLLEY(HOLLEY TECHNOLOGY LTDY - ELECTRICAL PROJECTS S.	LG5205021000029	3 847,63	Dólares
254	BANK OF CHINA (PERU) SA	CONSORCIO HOLLEY(HOLLEY TECHNOLOGY LTDY - ELECTRICAL PROJECTS S.	LG5205021000027	16 377,29	Dólares
255	BANK OF CHINA (PERU) SA	CONSORCIO HOLLEY(HOLLEY TECHNOLOGY LTDY - ELECTRICAL PROJECTS S.	LG5205021000025	5 397,00	Dólares
256	BANK OF CHINA (PERU) SA	CONSORCIO HOLLEY(HOLLEY TECHNOLOGY LTDY - ELECTRICAL PROJECTS S.	LG5205021000011	4 593,47	Dólares
257	Banco de Crédito BCP	CONSORCIO AMERICA FORT (AMERICA GROUP SA y PERÚ FORTS CONSTRUCTO	D000-03477734	31 109,38	Soles
258	INTERBANK	CONSORCIO CORPORACION PERUANA DE MANTENIMIENTO ELECTRICO -COPEMA	99849-1	250 000,00	Soles

259	INTERBANK	CAJA MUNICIPAL DE AHORRO Y CREDITO DE AREQUIPA S.A.	100033-2	20 000,00	Soles
260	BBVA Banco Continental	ASESORIA Y DISEÑO ELECTROMECHANICO DEL NORTE E.I.R.L.	0011-0278-9800075173-99	3 176,25	Soles
261	AVLA PERU COMPAÑIA DE SEGUROS S.A	CONSORCIO JASA CONTRATISTAS	3,00202E+12	219 055,20	Soles
262	Banco de Crédito BCP	SERVICIOS AUXILIARES DE TELECOMUNICACION DEL PERU S.A.C.	D000-03662724	112 855,20	Soles
263	AVLA PERU COMPAÑIA DE SEGUROS S.A	AVC INGENIERIA Y CONSTRUCCION SAC.	3,00202E+12	38 084,38	Soles
264	BBVA Banco Continental	ASESORIA Y DISEÑO ELECTROMECHANICO DEL NORTE E.I.R.L.	0011-0278-9800069556-93	316 074,44	Soles
265	Scotiabank	CELSA S.A.S. SUCURSAL PERU	10624705-001	42 140,16	Dólares
266	Scotiabank	DOMINIONPERU SOLUCIONES Y SERVICIOS SAC	10627209-001	476 323,29	Soles
267	Scotiabank	DOMINIONPERU SOLUCIONES Y SERVICIOS SAC	10627212-001	429 220,14	Soles
268	Scotiabank	GONZALES Y DE LA CRUZ S.A.C	010636143-000	36 943,00	Soles
269	BBVA Banco Continental	ASESORIA Y DISEÑO ELECTROMECHANICO DEL NORTE E.I.R.L.	0011-0278-9800074649-99	147 789,76	Soles
270	INTERBANK	TECNOLOGIA DESARROLLO Y MEDICION S.R.L	100326-1	91 776,00	Soles
271	FUNDACION FONDO DE GARANTIA PARA	ABALI CONTRATISTAS S.A.C.	0303001-2021/FG/OEP/LAMBAYEQUE	77 554,12	Soles
272	Banco Interamericano de Finanzas	EDPYME ALTERNATIVA S.A	4410084738-01	10 000,00	Soles
273	SECREX-SEGUROS DE CREDITO Y GARA	SERVICIOS TECNICOS ZORRITOS SOCIEDAD COMERCIAL DE RESPONSABILIDA	P2590-00-2020	18 524,65	Soles
274	BBVA Banco Continental	HEXING ELECTRICAL COMPANY SAC	0011-0364-9800014937-71	19 562,89	Dólares
275	BANK OF CHINA (PERU) SA	CONSORCIO HOLLEY(HOLLEY TECHNOLOGY LTDY - ELECTRICAL PROJECTS S.	LG5205021000073	30 329,00	Soles
276	BANCO PICHINCHA	TELEFONICA DEL PERU SAA	1272169944	29 083,51	Soles
277	INTERBANK	CHUBB PERU S.A.COMPAÑIA DE SEGUROS Y REASEGUROS	99666-1	7 292,40	Dólares
278	Scotiabank	TELEFONICA DEL PERU SAA	10632472-000	2 056,20	Soles
279	INTERBANK	PACIFICO COMPAÑIA DE SEGUROS Y REASEGUROS SAPACIFICO COMPAÑIA DE	99679-1	12 500,00	Dólares
280	BBVA Banco Continental	OIL & TRANSFORMERS SAC	0011-0149-9800022434-29	27 878,64	Soles
281	ICBC PERU BANK	CONSORCIO HOLLEY(HOLLEY TECHNOLOGY LTDY - ELECTRICAL PROJECTS S.	LG28901C200025	117 122,35	Dólares
282	Banco Santander Peru	LA POSITIVA SEGUROS Y REASEGUROS SAA	17712	35 700,00	Dólares
283	Banco Santander Peru	LA POSITIVA SEGUROS Y REASEGUROS SAA	17711	41 600,00	Dólares
284	Banco Santander Peru	LA POSITIVA SEGUROS Y REASEGUROS SAA	17710	3 000,00	Dólares
285	INTERBANK	AENOR PERU S.A.C.	97897-1	6 718,76	Soles
286	BBVA Banco Continental	MULTISERVICIOS KIEFF E.I.R.L.	0011-0554-9800006449-37	59 219,10	Soles
287	BBVA Banco Continental	AMERICA MOVIL PERU SAC	0011-0586-9800503633-54	78 426,00	Soles

Anexo 5.3: Documentos Valorados

N°	Cantidad de Letras	Cantidad de Pagarés	Cantidad de Facturas negociables	Cantidad de otros documentos
1	No Aplica			

Anexo 5.4: Fideicomisos

N°	Cantidad de Cuentas
1	No Aplica

Anexo 5.5: Saldos de Cuentas (Depósitos y colocaciones)

N°	Cantidad de Cuentas	Monto Total	Cantidad de Cuentas	Monto Total
	Moneda nacional S/.	En soles	Moneda extranjera	En soles
1	720-0001724454	217 572		
2	475-0036420-0-57	2 050 057		
3	475-1488215-0-52	1 684 660		
4	0011-0267-26-0100000647	2 086 107		
5	0011-0661-63-0100052614	1 940		
6	000-1389165	2 005 416		
7	000-0106178	375		
8	290388554	35 178		
9	100-0082523	151 336		
10	110-01-0465469	10 964		
11	00-631-060080	2 782		
12	00-631-123848	426 471		
13	00-646-012287	-		
14	110-01-1418779	701 944		
15	101-114-1000755	478 869		
16	104-108-1001325	15 587		
17	532321073776	14 105		
18			720-0001724453	3 066
19			475-2321011-1-44	30 217
20			000-0245483	7 032

Anexo 5.6: Titulares y Suplentes de las Cuentas Bancarias

N°	Cantidad de Titulares	Cantidad de Suplentes
1	Javier Alexander Muro Rosado	
2	Marino Lizardo Ojeda Lopez	
3	Osterman Bravo Valdivia	
4	Sandra Marlene Morales Baca	
5	Mario Victor Arroyo Sabogal	

Anexo 5.7. Últimos Giros realizados

N°	Tipo de documentos Girados en la Fecha de Corte.	Cantidad de Últimos Documentos Girados en la Fecha de Corte.
1	Pago a proveedores	26
2	Pago de detracciones	1

Anexo 6: Gestión de Endeudamiento

Anexo 6.1. Endeudamiento

Al 22.05.2022

Nº	Cantidad de Contratos de Préstamos	Monto Total desembolsado en Moneda Nacional, con cargo a las operaciones de endeudamiento
1	0011-0661-9600100930-65	8 000 000
2	0011-0661-9600100949-65	8 000 000
3	0011-0661-9600100957-68	8 000 000
4	2182557	8 000 000
5	D00003645580	8 000 000
6	D00003645889	8 000 000
7	D00003647442	8 000 000
8	D00003647996	8 000 000
9	0011-0661-9600101120-62	8 000 000
10	D00003661212	8 000 000
11	D00003661499	8 000 000
12	D00003662243	8 000 000
13	D00003669143	8 000 000
14	D00003669643	8 000 000
15	2247507	8 000 000

Anexo 7: Gestión de Logística
Anexo 7.1: Procedimientos de Selección
PERIODO DEL 02.02.2022 al 22.05.2022

N°	Objeto	Cantidad de Procedimiento de selección convocados	Valor Referencial / Valor Estimado en soles S/. (*)	Cantidad de Procedimiento de selección (adjudicadas o consentidas)	Monto en soles S/.
		A		B	
	Total General	62	S/ 164,621,027.53	34	S/ 55,862,336.97
1	Bien	6	S/ 1,881,863.90	2	S/ 556,557.42
2	Consultoría de Obra	2	S/ 637,740.92		
3	Obra	10	S/ 37,546,529.68	5	S/ 7,015,237.79
4	Servicio	44	S/ 124,554,893.03	27	S/ 48,290,541.76

Anexo 7.2: Contratos
PERIODO DEL 02.02.2022 al 22.05.2022

OBJETO	NUMERO TOTAL DE CONTRATOS VIGENTES	MONTO EN SOLES	MONTO EN DÓLARES
TOTAL GENERAL	227	S/.	USD
		371 433 290,71	14 905 056,89
BIENES	37	19 360 968,33	10 482 557,01
SERVICIOS	175	306 651 669,24	4 422 499,88
OBRAS	15	45 420 653,14	-

Anexo 8: Gestión de Recursos Humanos

Anexo 8.1 Cantidad de personal al inicio y al final del período a reportar

Periodo reportado:	Mes y año de inicio		Mes y año fin a reportar	
	RUBROS	Cantidad de Personal del mes de inicio del periodo reportado	Cantidad de Personal del último mes a reportar	Gasto de Personal del último mes a reportar (En soles)
PERSONAL	310	316	1 614 189	
Planilla	310	316	1 581 239,32	
Gerente General	0	0	-	
Gerentes	4	5	72 241	
Ejecutivos	42	41	336 140	
Profesionales	114	118	615 053	
Técnico	80	80	316 162	
Administrativos	70	72	241 642	
Locación de Servicios	0	0	-	
Servicios de Terceros	19	25	85 500	
Personal de Cooperativas				
Personal de Services	19	25	85 500	
Otros				
Pensionistas	21	21	37 517	
Regimen 20530	21	21	37 517	
Regimen				
Regimen				
Practicantes (Incluye Serum, Sesigras)	26	25	25 353	
TOTAL	376	387	1 729 608,87	
Personal en Planilla	310	316	1593040,46	
Personal en CAP	235	162	974 886	
Personal Fuera de CAP	75	154	618 154	
Según Afiliación	310	0	1 593 040,46	
Sujetos a Negociación Colectiva	267		1 179 461	
No Sujetos a Negociación Colectivo	43		413 579	
Personal Reincorporado	68	21	221 642	
Ley de Ceses Colectivos	13	14	41 933	
Derivados de Procesos de Despidos	7	7	116 015	
Otros	48	49	167 303	

Anexo 9: Gestión Administrativa

Anexo 9.1 Gestión de Reclamos

Tramo de Implementación (Tramo I, II o III)	Estado de implementación (Por iniciar/En proceso /Finalizado)	% de avance de Implementación del Libro de Reclamaciones (*)
II	En Proceso	80% de avance - Libro de Observaciones (Reclamaciones) En cumplimiento con el Decreto Supremo N° 006-2014-PCM y Decreto Supremo N° 007-2020-PCM, corresponde a Electronoroeste S.A. contar un Libro de Observaciones, por estar fiscalizados por el Osinergmin.

Anexo 10: Gestión de Muebles e Inmuebles

Anexo 10.1 Bienes Inmuebles y predios

N°	Cantidad Inmuebles y Predios Propios (En Propiedad)	Cantidad Inmuebles y Predios alquilados	Cantidad Inmuebles y Predios con Administración Gratuita (Afectación en Uso)	Cantidad inmuebles y Predios bajo otros derechos	Total de Inmuebles y Predios
1	104	3	13		120

Anexo 10.2 Bienes Muebles por Grupo y Clase

N°	Grupo ¹	Clase ²	Cantidad Total por Grupo/Clase ³	Cantidad Total por Grupo/Clase adquiridos por la gestión ⁴
1	11 Aire Acondicionado Y Refrigeración	22 Equipo	384	3
2	32 Cocina Y Comedor	22 Equipo	24	2
3	32 Cocina Y Comedor	64 Mobiliario	32	0
4	46 Electricidad Y Electrónica	50 Máquina	15028	28
5	60 Instrumento De Medición	22 Equipo	350	0
6	67 Maquinaria Vehículos Y Otros	50 Máquina	267950	4970
7	67 Maquinaria Vehículos Y Otros	82 Vehículo	43	0
8	74 Oficina	08 Cómputo	400	0
9	74 Oficina	22 Equipo	160	0
10	74 Oficina	64 Mobiliario	900	0
11	95 Telecomunicaciones	22 Equipo	80	0

Anexo 10.3 Bienes Muebles: Cumplimiento con Ente Rector de Bienes Muebles MEF

N°	Verificación de Cumplimiento Legal	SI/NO	Rendición de Cuentas / Motivos de la no presentación o no realización
1	¿Ha cumplido con presentar el Inventario patrimonial de bienes muebles correspondiente al último año fiscal, al MEF? (1)	No	Se hizo consulta a la Dirección General de Abastecimientos (DGA), las Empresas Públicas, caso Electronoroeste S.A, no están obligadas a presentar el inventario de muebles
2	¿Ha cumplido con realizar el Inventario masivo en el almacén en lo correspondiente al último año fiscal? (2)	Si	No se nos ha notificado la obligación para presentar información de Almacenes para el Sector Público

Anexo 11: Gestión de Informática

Anexo 11.1 Aplicativos Informáticos de la Empresa

N°	Cantidad Total de Aplicativos Informáticos	Cantidad Desarrollados o Adquiridos en la Gestión
	38	5
1	OptimusNGC	Control de observaciones y recomendaciones OCI (J)
2	Scada	Portal de facturas de Proveedores (J)
3	Prime	Gestión de incidentes de seguridad (J)
4	Aranda	Gestión de información personal RH (J)
5	Página Web	Gestión de RH (J)
6	Cartas Fianzas	
7	SmallWorld	
8	SAP	
9	Sigedd	
10	Sigof	
11	BSC	
12	Acсион	
13	Sislog	
14	Facturador Administrativo	
15	Cartas Ordenes	
16	Maximus	
17	Spring	
18	Viaticos (web Elct)	
19	Datamart	
20	Control de denuncias de distancias mínimas de seguridad (Elct)	
21	App Distriluz	
22	Bennetton	
23	Factibilidades (web)	
	Aplicaciones Regionales	

N°	Cantidad Total de Aplicativos Informáticos	Cantidad Desarrollados o Adquiridos en la Gestión
24	Capacitaciones (Yensser)	
25	Control y herramientas de gestión	
26	Evenco	
27	CheckSmart	
28	Operaciones	
29	Reuniones	
30	Tramite documentario	
31	GesMod	
32	Control de Combustible	
33	PDCA	
34	Control de observaciones y recomendaciones OCI (J)	
35	Portal de facturas de Proveedores (J)	
36	Gestión de incidentes de seguridad (J)	
37	Gestión de información personal RH (J)	
38	Gestión de RH (J)	

Anexo 11.2. Licencias de Software

N°	Tipos de Licencia de Software	Cantidad Total	Cantidad adquirida en la Gestión
	B	C	D
1	Microsoft – Perfil Enterprise <ul style="list-style-type: none"> · Upgrade a Windows Enterprise 10 · Office Professional Plus · Enterprise CAL 	95	95
2	Microsoft – Perfil Standard <ul style="list-style-type: none"> · Upgrade a Windows Enterprise 10 · Office Standard · Core Cal 	48	48
3	Microsoft – Perfil con nube E1 <ul style="list-style-type: none"> · Upgrade a Windows Enterprise · O365 E1 · Core Cal Brigde · Office Standard 	74	74
4	Microsoft – Perfil con nube E3 <ul style="list-style-type: none"> · Upgrade a Windows Enterprise · O365 E3 · Core Cal Brigde 	125	125
5	Microsoft – Exchange Online Plan 2	2	2
6	Microsoft – Project Profesional	10	10
7	Microsoft – Project Standard	20	20
8	Microsoft – Visio Standard	22	22
9	Microsoft – SQL Cal	360	360
10	Microsoft – SQL Server Standard por 2 Cores	3	3
11	Microsoft – Visual Studio Enterprise w/MSDN	2	2
12	Microsoft – Windows Remote Desktop Services CAL	160	160

N°	Tipos de Licencia de Software	Cantidad Total	Cantidad adquirida en la Gestión
13	Microsoft – Windows Server Standard 16 cores	32	32
14	Autodesk – AutoCAD - including specialized toolsets	28	28
15	Autodesk – Architecture Engineering & Construction Collection	2	2
16	Autodesk – BIM 360 Coordinate	44	44
17	Autodesk – BIM 360 Desing	60	60
18	Autodesk – BIM 360 Docs	3	3
19	McAfee MVision	400	
20	Zoom Meeting	10	10
21	Total network inventory pro – n nodos (TNI)	1	1
22	DigSilent	2	2
23	Adobe Acrobat 7	7	
24	DELPHIN EXPRESS BIM	6	
25	SPIJ	3	
26	CorelDraw Graphics Suit X7	1	
27	Dreamweaver 12.0	1	
28	Webex	50	50
	TOTAL	1571	1153

Leyenda

- A Nombre de Ejecutora Presupuestal
- B Descripción de La Licencia De Software
- C Cantidad Total por Tipo De Licencias
- D Cantidad Total adquirida en la Gestión

Anexo 12: Gestión de Control

Anexo 12.1 Resumen General por Servicios de Control Simultáneo

Periodo a reportar (*)	Número de informes de Control Simultáneo(**) con Situaciones adversas en proceso y sin acciones (1)	Cantidad de situaciones adversas en proceso y sin acciones (2)
2018	0	0
2019	0	0
2020	0	0
2021	0	0
TOTAL DEL PERIODO	0	0

(1) Cantidad de todos los informes de control simultáneo con situaciones adversas en proceso y sin acciones a la fecha de corte

(2) Cantidad de situaciones adversas en proceso y sin acciones según fecha de vencimiento registrada en el SAGU, a la fecha de corte

(*) Colocar los periodos en los cuales tenga **Informes con situaciones adversas en proceso y sin acciones**.

(**) Todas las modalidades que comprenda conforme a las normas de Contraloría General.

Anexo 12.2. Resumen General Por Servicios de Control Posterior

Periodo a reportar (*)	Número Informes de Control Posterior con recomendaciones Pendientes y en Proceso (1)	Cantidad de recomendaciones Pendientes y en Proceso (2)
2018	0	0
2019	1	1
2020	1	7
2021	3	6
TOTAL DEL PERIODO	3	14

Anexo 13: Gestión Legal
Anexo 13.1. Total, De Procesos y Obligaciones Pecuniarias a favor y contra la Empresa

N°	Cantidad Total de Investigaciones (en el Ministerio Público)	Cantidad total de Procesos (en el Poder Judicial)	Cantidad de total de otros Procesos	Cantidad Total de Procesos	Estado demandante/denunciante/agraviado/actor civil			Estado demandado/denunciado/tercero civil		
					Monto Total establecido en las sentencias	Monto Total Cobrado	Monto Total Pendiente de cobro	Monto Total establecido en las sentencias	Monto Total Pagado	Monto Total Pendiente de pago
	A	B	C	D	E			F		
Procesos Laborales		446		446	0.00	0.00	0.00	8,102,543.79	7,228,986.16	873,557.63
Procesos Penales	85	4		89	4,871.88	0.00	4,871.88	0.00	0.00	0.00
Procesos Contenciosos Administrativos		161		161	0.00	0.00	0.00	483,736.00	0.00	483,736.00
Otros Procesos Judiciales		120		120	0.00	0.00	0.00	439,392.00	0.00	439,392.00
Arbitrajes			20	20	219,074.00	0.00	219,074.00	0.00	0.00	0.00
Conciliaciones			4	4	0.00	0.00	0.00	0.00	0.00	0.00
TOTAL	85	731	24	840	223,945.88	0.00	223,945.88	923,128.00	7,228,986.16	923,128.00

Funcionarios que suscriben el presente informe:

Arturo Leonardo Vásquez Cordano Presidente Directorio	Javier Muro Rosado Gerente General
---	--

Osterman Bravo Valdivia Gerente Regional	Sandra Morales Baca Gerente de Administración y Finanzas (e)	Mario Arroyo Sabogal Gerente Comercial	Claudio Ramos Ruiz Gerente Técnico (e)	Nilton Olazabal Yenque Gerente de Desarrollo y Control de Gestión (e)	Pedro Rojas Vera Jefe de Proyectos y Obras
--	--	--	--	--	---